臺灣日日新報 夕刊
六月九日
夕刊定價一部弐錢
發行兼編輯人 野若
臺北市榮町四丁目 臺灣日日新報社
支局 東京 大阪 花蓮港 臺南 臺中

日支正式交渉開始の 瀬踏は豫想外の成功

有吉公使、汪精衞と會見し 懸案解決につき意見交換

【南京八日發電通】有吉公使と汪精衞の會見は八日午後四時から一時卅半に亙り鐵道部官舍で行はれた、會見は全般的日支懸案の根本解決に關する意見交換に終始したが汪精衞は羅文幹と異なり極めて謙讓な態度で日支は共存すべきであるに現狀では全く

相反してゐる、 支那は强盛たる日本の同情に依つて共存へ進みたいと衷心的に眞情を披瀝したので會談は極めて圓滿に進み停戰協定に次ぐ日支正式交渉解決に對する有吉公使の瀬踏は豫想外の成功を納めた、有吉公使は來京の目的を達したので市内を見物した上十一日夜發列車で歸滬する筈である、會見後汪精衞は同席した某要人を通じ左の如く語る

本日の會見は日支を現在の險惡狀態から如何にして共存に導くかと云ふ **大局から** 全般的意見の交換を行つたのであるが、結果は頗る滿足すべきものだつた、結局今までにない朗かな氣分に終始した

【南京八日發聯合】有吉公使は有野通譯官を隨へ八日午後四時汪精衞を鐵道部官邸に訪問、約一時間半に亙り現在の日支兩國間の問題に關する意見の交換を遂げ、更に進んで個々の問題例へば河北停戰抗日運動關稅問題等にも相當突込んだ意見の交換を行つた、此の第一回會見は單なる意見交換に留まり、何等實際的の取極め迄に至らなかつた、兩者の間には意見の **相違が** あつたが會見は今までにない朗かな氣分に終始した、終つて汪精衞は語る

會見内容はお話できないが現在における兩國間の懸案一般に就き意見の交換を行ひ從來の政策を棄て日支共存共榮の政策に進む根本意見の交換を行つた

關稅引上に對する 日支交渉好轉か

外交部が「必要なら改訂」と發表

【南京八日發電通】國民政府の不當なる關稅引上に關しては日滿兩國總領事は既に二回に亙り强硬なる抗議を行ひ、有吉公使も來滬以來問題に關しては國民政府當局と折衝を重ねつつあるが、支那側に於いても漸く我が主張の公正なるを諒解するに至つたものの如く、外交部は八日「關稅は永久不變のものでなく實施して見て不都合ならば必要に應じ改訂する」旨を發表した

獨政府、八日に モラ令を公布

一九三一年七月以前の クレヂットに對して 七月一日から實施

【ベルリン八日發聯合至急報】ドイツは八日一九三一年七月以前にドイツに與へられた一切のクレヂットに對し一般的モラトリアムを實施する旨通告した

◇

【ベルリン八日發電通】ドイツ政府は國立銀行より債務及び選擇債に關する聲明の形で政府に提出された建議の趣旨を容認し八日左の如きモラトリアムを公布した

一、七月一日以降各種の長期及び短期債務に對しモラトリアムを施行しその決濟を現に限度に止めしむ

一、本モラトリアムは一九三一年七月の銀行恐慌に先立ち發生存在せる一切の對外債務の利子及び年賦償還に適用さるる但所謂低減協定に包含さるる債務はこれを除外す

一、債務支拂に際し國立銀行以外の外國爲替の使用を公認せず、ドイツの債務者は年賦金及利子もモラトリアム期間中國立銀行に依り管理さるる借款公債に基きマルクをもつて支拂はるべきこと

◇

【ベルリン八日發聯合】一九三一年七月以前のクレヂットに對する一般的モラトリアムの實施期は愈々七月一日と決定した

◇

【ベルリン八日發聯合】ドイツが一九三一年七月以前のクレヂットに關し一般的モラトリアムを宣言することとなつた結果、ドウズ借款及ヤング借款の元利拂ひも右宣言で停止される筈で、現行据置協定には現在の所この影響を受けない

七月以後の分は トランスファー シャハト博士言明

【ベルリン八日發聯合】ドイツ國立銀行總裁シャハト博士は八日左の如く言明した

ドイツは愈々一九三一年七月以前のクレヂット全部に對してモラトリアムを宣言することとなつた、然し右はドイツ現在の金融情勢がその當時の銀行恐慌に基因してゐるからである、一方一九三一年七月以後に設定された對獨クレヂットに關しては出來得る限りトランスファー（乘換）の方法を講ずる心算である

印度關稅引上 官報で公表

【ニューデリー八日發電通】日本綿製品を目標とする印度政府の關稅引上は八日官報をもつて公表されたが右に依れば既報の如く日本綿製品に對し悉く七割五分の從價稅を課することになつてゐる

絶縁を裁斷しても 文相は直ぐ引揚げぬ

兩派の顔を立てるため

【東京九日發電通】政友會黨内の抗爭は總裁の歸京を數日の後に控へて益々激化し、歸京後における鈴木總裁の裁斷並にこれに基く黨出身閣僚の進退は殆ど豫斷を許さぬ情態にあり、この際鈴木總裁直系の鳩山文相の心境は最も注目されてゐるが、文相としては總裁の裁斷に從はんとする **意思な** るは素より明か なるも、最近において鳩山文相の見るところに依れば鈴木總裁の爲さんとする裁斷は相當自由なる表現の形式をとるものの如く、從つて假に强硬派の言ひ分を取入れ、且つ黨出身閣僚が黨を離脱すべきものと決定せらるるにしても、鳩山文相は簡直ちに袂を引き揚ぐることなく、それまで相當期間を置いて政策に基く大義名分に則り態度を決定するを寧ろ適當であるとして黨の **諒解を** 求めんとする意向に繋りつつあるものと見られてゐる、要するにこれは一先づ急進强硬派の言分に從ふ意思を明かにして黨の統制を全うしたる上引揚げの時期方法に關しては自重派の意向に副はんとするもので ある

總裁は十一日歸京

園公訪問は見合せ

【東京九日發電通】鈴木總裁は京都よりの歸途愛知縣寶飯郡蒲郡町海岸に廻り三日滯在の上十一日歸京の豫定であるが、豫て噂された西園寺公訪問は中止することとなつた

自重派から 總裁へ電報 善處を求むる爲

【東京九日發電通】對政府態度決定につき自重論を主張する東武、木下成太郎その他政友會代議士十五名は八日午後六時より芝三縁亭に會合し、當面の時局問題に關し懇談するところあり、結局黨内に對立抗爭氣分を招來することは極力避くべきであるが、黨の出所進退を公明ならしめ總裁の裁斷をして誤りなからしめんがため各自その抱懷する自重意見をもつて時局を認識し、黨の大勢を强固にするとともに總裁に宛て大要左の如き電報を發しその善處を求むるところあつた

八日夜三縁亭で同志の第二次會合を催したり、會するもの五十名、賛意を表するもの五十五名、都合百五名に達す、即ち大義名分の自重論黨内の大多數に達せることは明白なり、須くば右の多數意思に基き御裁斷あり黨内の動搖波瀾を鎭靜し時局に善處あらんことを

總裁との會見 内容を報告 砂田、廣瀬兩氏

【東京九日發電通】政友會强硬派の代表として鈴木總裁を京都の旅行先に訪問した砂田、廣瀬兩氏は八日午後八時廿五分東京着にて歸京し直ちにステーション・ホテルの同派事務所に入り、待ち構へてゐた實行委員及び山口幹事長等に對して總裁との會見内容を詳細に報告し爾今後の對策について種々協議するところあつた

二つの條件付きで 空爆全廢に同意

軍縮一般委員會に於いて 佐藤大使が重大聲明

【ゼネバ九日發聯合】軍縮一般委員會は八日で休會に入るが八日午後の會議で日本代表佐藤大使は空軍問題につき

日本政府は二箇の留保を絶對的條件として空中爆擊の全廢に同意するにやぶさかでない、第一の條件は航空母艦の全廢並びに艦船の發着甲板の禁止であり、第二の條件は非軍用機を軍用目的に使用することを阻止する協定の成立である

との重大聲明をなした

英國案を可決 軍縮一般委員會で

【ゼネバ八日發電通】八日の軍縮一般委員會にフランスの反對を押し

その日その日

○緊褌になつた日本に、まだソレでも足らぬと攻め立てる國がある

○通商上の利益を實力を以て擁護せうといふ英國の態度、利の前には國際條理も義理も無之矣

○迷惑するのは印度自らだ、安い日本物は買へぬ、棉花の大華客は失ふ、挑發の口火を切る樣なもの

○息拔きに出掛けた鈴木政友總裁を追つかけてまでヤイノ〳〵、子分には得意の腕も見せられず、聊かならずお氣の毒

○憲政の本義に就ては、國民も黨も呑み込んでる、唯之を下手に振り廻す事を嫌つてゐるだけ

○日支の關係、どうやら好轉して來るらしいが、然し支那は曲者、容易に樂觀は許さない

○聯盟マニヤのセシル卿などの札付が露骨に日本ボイコットを決議的信者らしく本性發揮だ

○聯盟拔きの四國協約でも、臘の上からは「歐洲平和の一礎石」ださうだ、イヤ結構々々

○中央で謂ふ植民地の經濟ブロック結構、本國の立場からも内地の事を考慮に入れこのアウタルキイをお忘れなく

○支那人に馬鹿にされて遂行された日本婦人の纏足「靡い」より寧ろ「のろ」さを感ずる

ソ聯極東部長 日本へ向ふ 北滿讓渡交渉 のために

【モスクワ八日發電通】來る二十六日より東京に開催されることになつた北滿鐵道讓渡交渉にソヴエツトの一交渉委員として出席するためソヴエツト外務委員會極東部長ベネデイクト・カズロフスキー氏は七日夜東京に向け出發した

訓令第百二號事務 分掌規定一部改正

大正十三年訓令第百二號總督府官房竝に各局事務分掌規程の一部改正され、外國爲替管理法の施行に關する事項は金融課にて取扱はれることとなつた

スペイン内閣 總辭職

【マドリット八日發電通】スペインのアサーナ内閣は八日總辭職した、併し右はカルネル藏相が二月以來病氣のためアサーナ首相が藏相を臨時兼攝してゐたものを今回藏相を補充して内閣を再組織するための形式的總辭職に過ぎないものである

興業債券發行

【東京八日發電通】興銀は金融緩漫と低金利を利用し、高利債の低利借替のため五分パーで百六十七回興業債券一千萬圓を發行することとなつた

德川前議長の 優遇法協議 貴院各派交渉 會を開いて

【東京九日發電通】貴族院では今回辭任せられたる德川議長の三十年に亙る議長生活に對し先年公の二十五年勤續に際し院議をもつて感謝決議文を可決した前例に鑑み今回も同樣感謝決議文を贈るべきであるが、目下議會閉會中であるためその手續をとることが出來ないので、今月一場合他に何等かの方法を講じ且つ優遇方法についても適當なる措置に出づべく各派交渉會を開く筈

印棉慘落 日本の不買 決議の報に

【ボンベイ八日發電通】八日印棉市場は日本の不買決議の報に極めて軟弱の商狀を呈し、オムラは七ルピー安、ベンゴール、ブローチ各六ルピー以上安に暴落した、右は七十三ルピー替で邦貨に換算すれば平均一圓三十五錢安

米日爲替續騰

【ニューヨーク八日發電通】八日の米日爲替は二十五弗五十六仙四分一と續いて二十五仙方奔騰した

紐育市況

【ニューヨーク八日發電通】當地株式市場はシカゴ・ノースウエスターン鐵道株慘落のため諸株一齊に急落したが、その後爲替市場で弗貨が急落したのに刺戟されて上向き急速な盛返しを見せた、スチール一弗八分一高の五十五弗丁度、アナコンダ八分三高の十七弗八分三引け

△米棉市場は政府の棉作段別縮小案に反對論起り同案に決定を見さうもないとの報道のため賣物多量に出た結果、引値は十三乃至十五ポイント安（邦貨換算平均七十五錢安）

會事

▲棋樂頭技會 臺北圍碁棋樂競技會は十一日午前九時から京町八州庵にて開催、入賞資格は從前通りの外四勝者には別に抽籤副賞あり、會費は一圓五十錢（辨當付）

人事

▲山木裕作氏（帝國農事部長）八日來北（鐵道ホテル）

▲林竹松氏（日糖島日製糖所長）八日來北（吾妻）

▲佐々木定殿氏（明糖溪湖工場長）九日來北（日の丸館）

▲飯田耕一氏（臺灣鐵工所專務）九日來北（吾妻）

▲山東寶氏（日本ビール臺灣販賣部長）十日内地へ

無絃琴

夫君は政治へ、夫人は女子教育へと夫婦ともはつきり方面を定めて進んで來てゐる點で異彩を放つてゐるのは元總督の川村竹治さんと文子夫人とだが、夫君の政治の方は兎も角として夫人の女子教育の方は案外に一歩一歩と成功し盛況を極めてゐるさうだ▲何でも今迄住まつてゐた居宅も新たに幼稚園部に充當されたので其の西寄の方に居宅を建ててそこに移り住んで居る、その周圍なる敷地一萬七千坪も宮内省から拂下げ、全校敷地も居然たるものとなり朝夕兒女の出入の爲め附近一帶極めて殷賑な巷となつた▲それに伴うて學校維持費に不足を生じたので今春十五萬圓の校債を募集した、これは五分利で最初五ケ年据置き六年目より償却を始め十ケ年に割賦償還する仕組であるが、後宮信太郎君の五千圓、相馬半治君の同じく五千圓を始め相當に應募者あり、今日では既に十一萬圓餘に達して居るさうだ

熱河行（十四） 陸軍歩兵少佐 武藤夜舟

甕風呂

第一線に在つて戰鬪と歡樂とに精力を消耗する將兵も、幾日かの後には、第二線へ歸つて心身の休養をする、南大井の甕風呂で、久し振りの垢と汗とを洗ひ流した時には天下を取つた樣な氣持になる「甕風呂」とは……

陽炎は搖ぐ (57)

霧島讓次作　芳元正二畫

地に還る（五）

「あらつ、うれしい、氣がついたわ。」

眞つ先に、麗子が叫んだ。

「氣分はどう？」

「苦しかない？」

俊雄と麗伯母さんも、性急に尋ねた。

長い惡夢から醒めたやうに、まぶしさうにあたりを見廻してゐた明江は、

「ここに、靜かなのね。もう大丈夫ね。」

と、きれぎれにいつた。

その額には、無限の安心と信頼の色が浮かんでゐる。

がね。それで、實は、けふトランクや身の廻りのものを買ひ集めようと思つて、久しぶりでデパートに出かけたところが、あの騒ぎなんだ。」

「まあ、それぢや間もなくね。あちらには、長いことゐらつしやるの？」

「三年ぐらゐの豫定だけど……三年だなんて、すぐだからね。」

溜息と一緒に、唇をついて出た、淋しさうな言葉——

明江は、しばらく眼をつぶつて考へこむやうにしてゐたが、急にわざとらしく明るい調子で。

「わたし、横濱まで送つて行つて

上げるわねえ。そして、美しいテープをいくつもいくつも投げて上げるわ。」

「おほ、ほほ、ほ、ほ、そんなに早く快くなつてくれればねえ。」

麗伯母さんの笑ひ聲が——押へつけられたやうな笑ひ聲が、始めて部屋の中にひびいた。

その間に、明江はいつの間にかまた昏々と眠りに落ちてしまつた。兩方の眼頭には、熱い露の玉が光つてゐた。

俊雄は、その晩、徹夜で看病に當つた。次の日も、その次の日も俊雄は洋行の準備に忙殺されながら夜は泊りがけで、看病を續けた。

その後日増しに明江の食慾はよくなり熱も下つて、若い處女の肉體は目立つほどの恢復を示した。そして本人自身でさへ、横濱への見送りが、ほんたうに期待出來るほどの元氣さになつた。

やがて、忙しい春は過ぎ、正月も、はや九日を迎へた。

昨夜の枕辺にしみる寒さは雨雪だつたと見えて、その日は朝から粉のやうな雪か、小雨みたいな降り續いてゐた。

その雪でつつまれるやうな朝早くであつた。明江が二度目の大喀血に襲はれたのは。

「靜かに休んでらつしやい。病院から來ていただいた先生も、當分絶對安靜にしなけりやいけないとおつしやつてたから。」

麗子が、靜かに彼女の手を握りながら、宥めるやうにいつた。

「でも、わたし、もう起きるわ。なんでもないんだもの、起きられるわ。」

「そんな駄々を言つちや、いけないことよ。かうして、俊雄さんもみんなついて下さるんだから、靜かにおやすみよ。」

「あらつ、俊雄さん。」明江ははじめて氣がついて「ありがたう。うれしかつたわ。駆けていただいて……」

「ああ、よかつたね。一日も早く快くなつて下さい。明江さんが、いつまでもこんなに惡くちや、僕としても心配で、發つにも發てないからね」

「あら、發つつて……どこかへいらつしやるの？」

「ええ、大學から留學を命じられたのだ……」

「で、いつお發ちになるの？」

「こんな早くに、いましなくてもいいのだが……一月十日、横濱から發つ。あちらのお父さんが、アメリカを指定して、ヨーロッパの方へ廻る豫定なんだ

キンメ火持の一番よい

安住蚊煙香

猪印

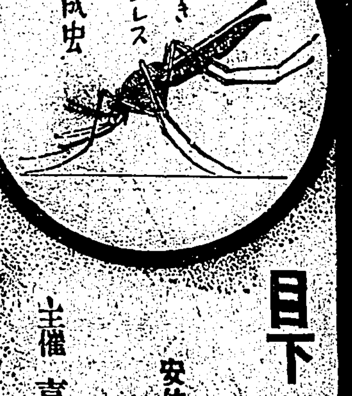

目下光榮記念 特賣中

安住蚊煙香 販賣店各位

主催 臺灣全島安住會

本年こそは其絶滅を期されよ

臺灣總督府が大正三年マラリヤ防遏規則を制定せられて以來年々その災害は減少されたのであつたが、俄然昭和七年度の統計を見るに殆んど一昨六年度に倍加する災害を蒙つて居る、實に寒心に堪へぬ譯で、年改つた本年こそは、本島に三十年の歴史を有し、マラリヤ蚊撲滅に貢獻すること頗る大なる安住蚊煙香及びカトールを更らに一層御愛用せられその絶滅を期されんことを切望致す次第であります。

大賣捌元 本舗 安住大藥房

專賣特許 カトール

露大使が五百萬弗を支那赤系團體に撒く

江西共匪には積極的援助 馮玉祥をも後押し

【上海八月發電通】當地某方面に達した情報に據ると、駐支ソヴェット大使ボゴモロフ氏は著任後上海地方の支那赤系團體に對し多額の金をばら撒き、既にその額五百萬弗に達してゐると云はれてゐる、併しロシアは最近これ等の團體よりも實力ある共産軍の援助を積極化するに方針を變へ、モスクワ政府より直接外蒙古、甘粛、四川、山西方面の共産軍を經て江西の共産軍に對し軍資金其他の積極的援助を開始したと云はれて居り、第三インターナショナルの馮玉祥援助も實力を以て支那赤化を行はんとするモスクワの新方針の現はれと見られてゐる

太平洋を中心に無電放送戰が展開

ソ聯の赤化宣傳に對抗して

【東京九日發本社特電】この程遞信當局に達した情報によれば、露西亞では第二次五ケ年計畫遂行上極東の指導宣傳を目的として極東地方にかけてはウラジオ、ニコリスク、オムスク間各重要地に五十キロ乃至百キロの放送無電を設備する方針で、これが完成の曉には滿洲國より朝鮮内地にも赤化放送が波及される恐れあり、一方アメリカにおいてもこれが對抗上加州オークランドを中心とする西海岸主要地に強力な無電設備を敷設する計畫あり、又英國では濠洲、加奈陀、海峽植民地等にこれ又放送無電の設備をする模様で、我國においても臺灣の南京の七十五キロの強放送に惱まされてゐた折柄でもあり、先づ福岡に百キロ放送設備を完成せしめると共に強力無電放送の計畫を研究立案中であるから、近き將來に太平洋を中心として極東、北米、濠洲間に強力無電の放送戰が展開される狀勢であると

煙草の脂から癌腫は發生

名古屋醫大の近松博士が偉大な發見

【名古屋八日發本社特電】命取りの癌腫は著しき醫學の進歩に拘らず年々増加し、イギリスの如きは最近五年間に四倍に増加し、文明病となつてをり、全世界の學者が研究に大童となつてゐる折柄、名古屋醫大の近松實三博士が喫煙者に癌腫が多いとの謎を解くべく涙ぐましい努力を續けてゐたが、煙草の脂が癌腫を發生せしむる原因あることを發見し、更に研究の結果遂に煙草の成分中のアンテラチエン關の少量が主體であるといふ偉大な發見に成功し、世界の學界を驚歎せしめてゐる、これは癌腫發生は煙草の脂の中のアンテラチエン關であることを實驗により證明したもので、喫煙者はニコチンで腦病や動脈硬化を起すばかりでなく、脂から癌腫を起す危險が多いことを證明したもので喫煙者には耳痛いニュースである

朝鮮、臺灣兩總督、拓相と懇談

上京中の宇垣朝鮮、中川臺灣兩總督は一日正午拓相官邸に永井拓相を訪問午餐を共にし植民地統治問題につき種々懇談を重ねた、寫眞は右より宇垣朝鮮、中川臺灣兩總督、左側永井拓相

三殿下奉迎の打合せ

馬公要港部參謀長談 朝日丸出港

【神戸九日發本社特電】朝日丸は定時出港したが鈴木馬公要港部參謀長、河村本社長、福田定治郎氏等乘船した、鈴木參謀長は

雇人二人が共謀主家三名を鏖殺

死體を洋服タンスに詰め 處分せんとして逮捕さる

【廣島九日發東京電通】廣島縣賀茂郡阿字村生れ石原敏二郎(二〇)は大阪市此花區上福島町南二丁目福香養夫方に雇はれ中、主人に虐待されたのを憤慨し同雇人宮崎縣都城市雷尾町生れ新田豐数(二〇)と共謀して六月三日朝七時養夫とその長男が外出したのを見て養夫の妻ヨネ(五〇)が二階より降り來るを捉へて手拭にて絞殺し押し入に隱し、間もなく養夫が歸宅したのでこれを無理に引いて絞殺し同じ押し入に隱蔽し、午後五時頃一男が歸宅したので兩娘は芝居見に行つたと偽つて就寢させ四日朝一男が起床せんとするところを押へて絞殺し、三名を洋服タンスに詰め死體には腐臭すると云つてトラックに積込み廣島に運び八日朝廣島縣賀茂郡上川逢町飲食店岩松五平方前にてトラックを止め死體を始末せんとするところを巡囘中の大場巡査に逮捕されたもので其の現場は黑山の人々は戰慄してゐる

基隆入港の艦隊の幹部

【基隆電話】七月四日基隆入港の聯合艦隊司令長官兼第一艦隊司令長官小林躋造大將以下艦隊幹部に隊幹部員氏名は左の通りである

聯合艦隊幕僚

聯合艦隊參謀長少將　吉田善吾

同上艦隊參謀一　[illegible]

同上機關長機關大佐　江波[illegible]

同上軍醫長軍醫大佐　田中[illegible]

同主計長主計大佐　[illegible]

同上參謀　大佐　[illegible]

聯合艦隊司令部附機關大佐　[illegible]

第一艦隊參謀聯合艦隊副官中佐　[illegible]

第一艦隊

第一戰隊司令官少將　[illegible]

第一戰隊司令官少將　[illegible]

第七戰隊司令官少將　[illegible]

第一水雷戰隊司令官少將　有地十五郎

陸奥艦長　大佐　安藤隆

榛名艦長　同　片桐英吉

金剛艦長　同　五藤信介

日向艦長　同　町田進一郎

那智艦長　同　[illegible]

第二十一驅逐隊司令　同　大橋行[illegible]

加賀艦長　同　野村直邦

由良艦長　同　宮田貫一

阿武隈艦長　同　小島政太郎

夕張艦長　同　原敬一郎

第一潜水隊司令部附同　[illegible]

鳳翔艦長　同　[illegible]

名取艦長　同　[illegible]

第二十一驅逐隊司令　同　[illegible]

第七戰隊機關長　同　鍋島茂明

第一航空戰隊機關長　同　鮮立金矢

鶴見特務艦長大佐　中村一夫

第二十八潜水隊司令　同　福田良三

聞宮特務艦長　同　阿部弘毅

第二驅逐隊司令　同　加藤正

第二潜水戰隊機關長機關大佐　月形[illegible]

第一水雷戰隊機關長　竹岡[illegible]

第一航空戰隊參謀中佐　山田定義

第一水雷戰隊參謀　同　[illegible]

艦隊附司法務官　[illegible]

(以下[illegible])

基隆驛の構内でガソリンカー燒く

掃除夫の過失から

【基隆電話】九日午前二時半基隆驛構内機關庫前に置かれてあつた八日夜臺北終發の第二〇二號ガソリンカーを掃除夫實町三八有村熊助(二〇)が掃除中過つてガソリンタンク、ドレンコックの際錠に觸れたためガソリンが漏れ初め十尺離れた機關庫入口に捨ててあつた石炭の火殼まで流れて引火、火はそれを傳つて遂に車體に燃え移つた、急報により消防組が出動消火に努めた結果、エンヂンの重要部分を燒いたのみで、桂天井等を全燒、同五十分鎭火したが損害約五千圓、尙その際掃除夫有村は兩手に全治二週間の火傷を負うた

少年野球あすから

愈よ新公園で

既報臺北市役所主催の臺北市内少年野球試合は愈々十日より新公園運動場にて開催されるが、第一日の試合番組は

午後一時より入場式擧行

二時より　建成對壽

四時より　樺山對南門

で右の審判は飯島健氏、大澤義雄氏、內田勝氏、石井正治氏分擔する由、尙十一日以降は午後一時半と三時半の開始である

七星郡街庄長會議

臺北州七星郡にては十四日午前八時から會議室において街庄長會議を開催し、左記諮問事項の答申及び注意事項、指示事項を附議すると

一、部落振興上有效適切なる方策を諮ふ

二、吏員の素質向上に關し講じられつつある方法如何

女子高等學院生徒一聯隊を見學

臺北女子高等學院生徒六十名は吉川校長引率の下に十日午前八時三十分歩兵第一聯隊の營内を見學、射撃の實習をなす筈

定例參謀長會議に列席したが、問題は主として大演習に關することであつた、參謀とも關係あり特に高松宮殿下始め入港、伏見各宮殿下が來朝、高雄に御入港になるので特に萬遺漏なきやうその方の打合も行つた

國際無線臺灣局近日中に土地買收

片山工務課長談

【中壢電話】國際無線電話局の設置地は愈々中壢街に決定したるは旣報の通りで之に關し八日午前十時四十分の列車にて片山遞信部工務課長が來壢して戶田郵便局長の案内で中壢郡役所及び中壢街役場に赴き、觀音街役場に無線設置決定の挨拶をなしたが中壢郡守始め街有力者十餘名が歡迎した、片山工務課長は午後三時五十五分の列車にて歸北したが氏を訪へば左の如く語つた

國際無線電話局の設置は全島に亙つて隨分調査をしたがどうしても中壢が一番適當な位置にあるので先般香西國際無電常務と實地調査の結果中壢街を中心に發信所は中壢街後寮、受信所は觀音街崙坪が最も適當であると決定したのである發信所受信所とも敷地は各々一萬五千坪で建設總額は六十萬圓を要する向他から聞えない樣に一萬五千圓もかかる聯絡機械を發信受信とも一臺宛据付ける事になつてゐるが機械は何れも目下註文製作中で本年十月頃到着の見込みで近日中に土地買收を完了せば直ちに工事に取りかかり本年度中に竣功をさせる豫定で開通は明年四月一日からである

斬られた情夫絕命

既報四日午後九時頃痴情關係から川合徳次郎(三一)の爲臺北市馬場町七〇七の自宅で斬られた川合の愛ヨの情夫桑野末松(三〇)は大塚醫院で加療中の所、九日午前四時絕命した

極東大會の改造案

體協加盟團體代表會で決定

【東京八日發本社特電】極東大會改造案に對する大日本體協加盟團體代表者協議會は七日午後六時より開かれ、左の改造案の骨子を滿場一致決定した

一、三國對抗の形式を廢止し競技種目別の爭覇とす

一、大會の内容は左の三案の中の一を選ぶ

A、汎太平洋大會

B、アジア選手權大會

C、對抗競技を綜合した大會として廣く世界から參加を希望する

一、開催地は招待の形式で第一回を東京に開き二回以後は極東における都市で開催の希望が出た時に決定する

一、開催は四年に一回

一、種目は陸上、水上、排球、籠球、蹴球、野球、庭球、拳鬪の八種目とし費用の許す限り擴張す

海岸特殊演習九日に終了

【基隆電話】去る四日から基隆市郊外で開始された臺北第一聯隊第二大隊の海岸特殊演習は既報の通り九日正午を以て終了したが、外山守備隊司令官は九日午前七時過ぎ自動車で來基、演習狀況を視察後正午頃歸北した

デ杯歐洲ゾーン英國一勝

【イーストボーン(イギリス)八日發電通特】

放火した養子に懲役二年の判決

放火罪の一番輕い刑

【臺北】三十日午前八時頃借金に追はれ、火災保險金並びに生命保險金を取得せんが爲めに臺北市建成町四の二七土木建築請負業松永彥次郎所有の臺北市御成町二ノ五建築材料置場に放火し更にカルモチン多量を服下して自殺を企てた右養子松永幸一(二〇)は九日午前十時臺北地方法院刑事合議部松延裁判長から左記の通りの判決を言渡された

懲役二年、但し未決拘留日數六十日算入

松延裁判長は、被告の情狀酌量すべきものあるも、保險金を目的とする放火は放火罪の中情狀重きものがあり從つて彼是參酌して放火罪の規定の最も輕き刑に處する旨を言渡す所あつた

三つの死體を掘り出して解剖

姉妹の廿四ケ所の刀傷について調査

【新竹電話】新竹州新埔の姉妹慘殺事件は殺された姉妹氏阿雙と兇行出刃庖丁を訪づれたといふ新埔庄五分埔、(妹)なる者を見たが、姉妹の死體一個を掘り出し、午前十時より來新の醫學博士執刀の下にて解剖し、姉妹の死因にある二十四ケ所の刀傷につき果して同一人の加害者であるか否か斷定することになつた、新竹檢察局から檢察官新竹州及び新竹郡より係員出張[illegible]

高商の記念祭

十、十一兩日盛大に

臺北の年中行事の一つである臺北高商の開校記念祭は今年滿十四周年を迎へて十、十一の兩日盛大に種々の催し物が行はれる事となつた、開校記念バザーには高商販賣部及び大分縣特産品の即賣、殊に臺北女子職業學校生徒の優秀な種々の製作品も出品される筈である、無料公開の講演映畫は午前八時より午後六時まで數回映寫され、各種ポスターは何れも生徒の手になるもので力作が多く、午後七時よりは開の夕べが催される十日(開校記念)は英語劇「オセロ」臺灣語劇「因習戰線異狀あり」十一日(開校記念)は何れも邦語劇で「ハンネの昇天」「都市服見」「盲目の弟」「空氣は是非必要です」各一齣である、尙バザーは午前八時より午後六時迄で校内には食堂の設備があり特に兩日は市營バスが同校まで延長運轉される筈である

逃走被疑者を極力捜査

金密輸事件で

既報金塊密輸出被疑者全島一齊檢擧の時に臺北北署に檢擧された臺北市永樂町四丁目保正蔡存は引續き北署に留置し取調べを續けてゐるのに對し永樂町四丁目保正七名は蔡存が金塊密輸出と關係なき事を證明すべく每日の樣に結束して北署に出頭し各係官に陳情してゐるが、一方北署としては目下逃走中の蔡文燈なるものは蔡存の經營にかかる裕成錢莊の使用人でありながら數十萬の巨額に達する金塊密輸出を企てゐる背後には蔡存等が居て資本を供給したとの疑ひがあり、目下蔡文燈の行方を搜査中である

十一回オリンピック大會ベルリンで

ウイーンの會議で確認

【ウイーン七日發本社特電】本日の國際オリンピック會議で一九三六年の第十一回オリンピック大會をベルリンで開催することが確認された

デ杯歐洲ゾーン第三回戰イギリス對イタリーのシングルス試合は本日當地で擧行されたが、イギリスのペリー選手はイタリーのデ・モルプルゴ選手を左の通りストレートで破りイギリス一勝した

ペリー(英)　六―一四、七―五、六―四　デ・モルプルゴ(伊)

七星軟式野球

七星郡下軟式野球爭霸戰は十一月午前九時から士林運動場にて擧行さるべく出場團體は郡役所團、學校A團、B團、士林製絲等であると

新公園音樂堂演奏曲目

十日午後七時

一、唱歌集　海の光(臺北音樂會編曲)

二、囃譯曲　酒と女と唄(シュトラウス作曲)

三、序曲　深夜の夢(ベリニ作曲)

四、舞曲　スペインの悅樂(ボールエー作曲)

五、歌劇　リゴレット拔萃(ヴエルデイ作曲)

六、民謠集　椰子の葉蔭(玉雲峰編曲)

七、行進曲　シカゴ世界博覽會百年祭祝歌(チビリ作曲)

上田碩三氏夫人

【東京八日發電通】日本電報通信社常務取締役通信部長上田碩三氏夫人シゲ子は腎臟病にて慶應病院に入院療養中のところ藥石效なく八日午後六時半遂に逝去した、享年四十一歲葬儀は十日午後二時より三時まで麻布山元町瑞西寺にて執行する

州下傳染病(八日の分)

—臺北州衞生課發表—

△腸チフス　基隆郡瑞芳庄九分一本坊賀(三〇)基隆醫院

△腸チフス　宜蘭街艮門一七林坤榮(三)宜蘭醫院

天氣概況(九日)

本島は南部が晴他は曇りとなつて居ります

▲天氣豫報(十日)

一區(北部)　南西の和風曇後驟雨

二區(東部)　南の和風曇後驟雨

三區(西部)(南部)　南西の和風晴時々曇

臺北地方　南西の和風曇後驟雨

(十日)

	滿潮	干潮
基隆 前	八、五〇	〇、五五
基隆 後	〇、〇〇	六、二五
淡水 前	九、四五	〇、五〇
淡水 後	九、〇〇	六、四〇

商況(九日)

米況

正米市況(前場)

▲一期蓬萊米　當限　七、二四　中限　―　先限　七、三三

不申

出來高一　十七車

▲一期丸糯米　出來不申

正米市場

一期蓬萊米　當 七、三五　中 七、三二　先 七、三二

一期丸糯米　不申

總出來高　公定相場　出來高　二、六車

大阪期米

▲前場

	當	中	先
節	[illegible]	[illegible]	[illegible]

東京期米

▲前場

節	當	中	先
寄	二三〇六	二三七三	[illegible]
一	二三〇四	二三七〇	[illegible]
二	二三〇四	二三六七	[illegible]
三	二三〇四	二三七五	[illegible]
四	二三〇六	二三七八	[illegible]
五	二三〇九	二三八〇	[illegible]
六	二三一四	二三八八	[illegible]
七	二三二四	二三八九	[illegible]
八	二三二九	二三八九	[illegible]
九	二三二〇	二三八八	[illegible]
十	二三二四	[illegible]	[illegible]

神戸期米

▲前場

	當	中	先
寄	二三九四	二三八三	[illegible]
高	二三一七	二四〇九	[illegible]
止	二三一九	二四一一	[illegible]
安	二三九四	二三八三	[illegible]

	當	中	先
寄	二三一九	二三七七	[illegible]
高	二三一一	二三八九	[illegible]
止	二三三一	二三九二	[illegible]
安	二三一五	二三七一	[illegible]

株況

東京短期

▲前場

銘柄	寄	引
東新	[illegible]	[illegible]
大新	[illegible]	[illegible]
鐘紡	[illegible]	[illegible]
鐘新	[illegible]	[illegible]
日産	[illegible]	[illegible]
日石	[illegible]	[illegible]
明糖	[illegible]	[illegible]
浅野	[illegible]	[illegible]
日產	[illegible]	[illegible]

東京長期

▲前場

銘柄	寄	銘柄	引
日石	六〇、四〇		六一、四〇
郵船	四五、九	同新	一五、〇
商船	三三、一	同新	―
富士新	五八、一	同新	二九、二
東洋新	五二、一	同新	七六、九
日清新	二九八、六	同新	五二、六
鐘新	二五、〇	鐘新	一〇四、六
日糖	八三、八	同新	六三、七
台糖	一二三、〇	同新	六一、二
新高糖	六六、二	同新	二一、七
帝糖	六五、八	同新	四二、九
明糖	一〇六、三	同新	六八、九
沖縄糖	二三、四		
麥酒	一二五、二	同新	四六、七
日魯	七二、二	同新	二七、一
浅野	七二、六	同新	三六、九
日産	八六、七	同新	六五、七
日石	六二、二	同新	二七、八
日本氷	二七、八	同新	二九、一
東株	一八九、一	東新	一九八、六

大阪短期

▲前場

銘柄	寄	引
鐘紡	二二九、九〇	二三三、四〇
鐘新	一〇五、〇〇	一〇七、七〇
東新	一九四、三〇	一九六、二〇
大株	一四三、六〇	一四〇、七〇
大新	一一四、〇〇	一一五、七〇
商船	三一、五〇	三二、三〇
郵船	六七、九〇	六八、二〇
日糖	八四、〇〇	八五、六〇
日魯	七二、五〇	七三、五〇
日產	三七、八〇	三七、五〇
浅野新	八三、〇〇	八四、五〇
日產	六一、一〇	六一、七〇
レコン	二二、七〇	二二、四〇
日毛	一二、三〇	一二、四〇
東洋紡	一五二、三〇	一五四、五〇

大阪長期

▲前場

銘柄	寄	引
大株	一二四、六〇	一二四、九〇
大新	一一五、二〇	一一五、七〇
鐘紡	二二四、〇〇	二二六、四〇
鐘新	一〇五、〇〇	一〇五、七〇
日糖	六二、〇〇	六二、〇〇
台糖	―	一二一、五〇
同新	―	―
商船	三二、一〇	六〇、〇〇
同新	―	―
郵船	二一、〇〇	一〇、〇〇
日魯	一四、九〇	一四、〇〇
同新	七二、三〇	八四、三〇
日産	二七、一〇	―
同新	八二、四〇	六四、〇〇
レコン	六一、〇〇	六二、一〇
日石	六一、四〇	六六、七〇
東新	九五、八〇	九七、一〇

大島産椿の精

伊豆椿ポマード

美髪は紳士道！

島の娘

〝ハア 島でそだてば 娘十六戀ごゝろ 人目忍んで 主と一夜の仇なさけ〟

風間太郎

伊豆椿チック姉妹品

國際聯盟帝國代表

松岡洋右氏の大演説

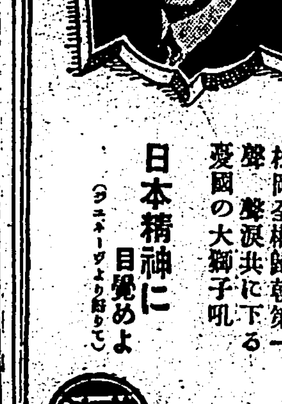

松岡全權歸朝第一聲　聲涙共に下る愛國の大獅子吼

日本精神に目覺めよ

(ジュネーヴより歸りて)

Columbia

金六圓　(入替カートン附)　八一　―　二九八

コロムビアレコード

千代田生命

外務職員招聘

全島各地駐在外務職員を招聘す

一、年齢二十五歳以上にして身體强健身元確實の者

一、中等學校卒業以上の者

一、無經驗者を歡迎し固定給を支給し懇切に指導す

志望の向は履歷書送付あれ面會日通知す

臺北市明石町二丁目

千代田生命臺灣支部長

會葬御禮

昭和八年六月八日

父　有川有司

月やく　下し

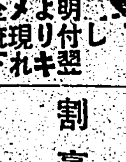

兩博士の藥效證明付翌朝よりキメキ現れ安全流下の秘藥です

閉止困難の方はスグ御利用あれ　名秘密厳守郵便扱　御利用者には二百頁有益書を進呈

臺北壽町(東本願寺前)　和田山藥院臺灣分院

頭痛にノーシン

寫眞燒天ぷら柳川鍋御料理　表町　中惣　電　八六八

割烹　梅屋敷　電話九七六番

割烹　梅の家　電話八七八番

割烹すき燒　西門町二丁目　小永樂　電話二八四九番

割烹　臺北西門町　丸新　電二〇五　北投溫泉供樂部通り　丸新支店

割烹　新喜樂　電話一四三三七番

割烹　日本亭　電話二七〇六番

割烹　梅本　電話五五三番

御料理　竹の家　電話二三八〇番

續殘月譜（297）

志乃田純司作　清水三重三畫

尺八の音（四）

「ひやつ！」

と、思はず、欽三は聲を立てやうとした。

が、その口は、手で、もはや閉がれてあつた。

叫びたい筈だつた。首筋に感じたのは、確かに抜き身の冷たさだつた。

が、氣がつくと、尺八の音は聞えぬ。

「靜かに――」

と、尺八で首を押へた曲者はもの靜かに囁いた。

「おやぢ」

聞いたやうな聲音だ――と欽三は思つた。

が、口は閉かれて居る。叫ぶべくもない。

すると、その闇の中段に居た人物は、忽ち欽三に猿ぐつわを食ませた。

男敵を討つ、今夕におり、各々、出發しやれ」

「それが上策！」

織田が應じた。

「さらば、最後の一杯」

慈隆は、五郎八茶碗を高く揚げた。

鍬六は、ぱつ、と立つて、彼方の火へ飛んで行く。

それを知らぬ氣に、尺八の音はなほも悠々たるものがある！

が、失神したやうに尺八の音に聞き惚れて居た欽三が、ふと、ぱつたり止めた、その主に氣付いた。

慌てて、猿轡を取つて、叫ばうとした瞬間だつた。

「默つて、待つて居れつ！」

低い囁きだが、鐵石で押へたやうな力だ。

欽三、身體中が、ぴーん、としてしまつた。

「わあーつ」

そして、再び尺八の口をしめした。

闇を鳴る、聞々の聲。

手足が縛られて居ない欽三、猿轡を取らうと思へば取れるのだ。

それが、ずーん、と沁みる妙音の爲めに取ることも忘れて居る。

下の方では、焚き火は盛んだ。

慈隆上人が、頭を振つた。

「おい！いやな尺八だのう」

「は、まつたく」

「欽三！」

と呼んで。

「欽三は、どうした？」

「きつと、尺八の主を探しでせう」

と鍬六は、答へて。

「いいえ、天狗の惡戯でさあ、行つたつて、捕へられるものぢやありません」

「うむ、それにしても遲いだ」

と、慈隆上人。

「おう！」

「血祭にしてくれたい！」

と呼んで、平方は、又、起し出さうとした。

「待たれいつ！」

と慈隆上人は止めた。

「もういい、尺八の音などに、構つて居る時ではない、たとひ、天狗であらうとも、何であらうとも心配はいらぬ、誠心、天に通ず、

歡聲は擧がつた。

瞬間、松火が宙に輪を描いた。

五ヶ所の火が、さつ、と消える。

河原は、今しも、闇澹へ、神奈川村へ、人々が押し出すのだ。

と、欽三の手に、尺八が握らされた。

呆れる暇もない。

まるで、颶風のやうに、闇の中を、尺八の主は駈け下りた。

そして、すでに、彼方へ、第一番に駈けて行く慈隆上人の方へ、颷の如く迫つて行く！

文部省奮發し 映畫に奬勵金を

娛樂調査委員は語る

映畫が一般青年婦女子に與へる影響は頗る重大なるものとして文部省の民衆娛樂調査委員會は營利會社をして良き映畫を製作せしめる爲め昨冬來奬勵金を交付するの議を委員會開催の都度強調して來たが最近漸く進展し次回會合あたりには具體的方法を協議する迄の運びに至つたので年内にはこれが實現せしめるべく邁進するといふ、右につき委員の權田保之助氏は語つた

映畫製作奬勵金については委員會開催毎に論議されて來たが愈々話が進行して來た、これに依つて各映畫會社が優秀文化映畫を發表すればその效果は素晴らしいものがあると思ふので一日も早く實現さすべく努力する

松竹が愈々 滿洲へ積極進出

所長の歸朝できまる

松竹の滿洲大進出は渡滿實地踏査中であつた城戸蒲田所長の歸朝に依り映畫工作による滿洲文化向上を計る松竹映畫報國の主旨に基く一大事業として多大の犧牲を豫期のもとに愈々決行されることになつた、その具體案の第一歩として軍部後援の下に直ちに新京に松竹支社を設置する事となり以後滿洲撮影所等の設立は遲くも昭和十年度には完成を見る豫定でそれ迄に撮影所、技師、その他撮影準備等に携はる滿洲人を養成する手筈である、尚滿洲國より依頼の興蒙古撮影班は準備進行、愈々三日頃出發の手順となつたが一方松竹大合同になる全發聲大作「東洋の母」撮影班、清水監督はじめ出演者一同四十數名の滿洲ロケ隊出發も十日頃と豫定されてゐるが、本篇には國某大官の令嬢が一役買つて特別出演と決り、近く來朝するが同嬢の出演に對して松竹は出演料等も多額を提供し特に優遇するといふが滿洲國人の日本映畫進出は全く有意義であり將來日滿親善の上に非常な貢獻を爲すものと見られてゐる

多端を極めた 上半期の映畫界

五月までの懷古

本年度上半期の映畫界は可成りの波瀾があつた、主なる出來事を月別に示せば左の如くである昨年

△十二月 高田稔新興入り、日本音畫配給所設立さる、大塚稔監督日活入り、池田富保監督日昭キネマ創立、反S・Pの烽火擧がる、武藏野館、日本館、シネマ銀座握手す、音畫藝術研究所生る、山中貞雄監督日活入り、日活洋畫チェーン結成、阪妻大日本自由映畫配給所設立、牛原虛彦監督日活入り、伏見直江、日活退社、ユナイト紛爭解決し支社開設

△一月 JOトーキースタヂオ建設さる、ニホン映畫配給社設立、片岡千惠藏、日活と絶縁、日本映畫多摩川撮影所竣功、日本國産兩岳動寫眞協會に依り俳優不足爭の契約所翻三社協定成る、淺草の名物男花井秀雄氏引退、パ社大阪支社長更迭

△二月 松竹、新興大阪支社類燒、新興の增資成立、不二映畫解散、千惠プロ再び日活と提携、映畫檢閲手數料撤廢運動起る、阪妻再び新興と握手「映畫國策樹立促進問題」生る、松竹ニュース班軍部と提携渡滿

△三月 ハリウッド各撮影所減給斷行、檢閲事務官、小菅氏渡歐帝都邦洋畫を隨時封切と決定、日本映畫早くも解散、太秦發聲映畫社設立、東健而氏逝く、日本音畫解散日本映畫俳優學校閉鎖、牛込館日活洋畫系に參加

△四月 武藏野館SP直營となる鈴木傳明日活入り、海江田讓二河合入り、東邦プロ生る、朝日映畫聯盟生る、新興キネマトーキー製作準備開始、尾上菊太郎新興入り、日活社債償還

△五月 興行規則改正發令さる、デイトリッヒパ社と再契約、メトロS・Pと提携し日活と紛糾日活に脚本部騷動起る、城戸四郎氏渡滿、日本フリーランス、協會生る、R・K・O映畫社内紛メトロ對日活問題解決

ロバの耳

◇怪我をしたのが原因だけに千惠藏の所へはワンサと見舞状が舞込んだが、痕跡を留めない迄に快癒したので再び千惠藏さんで上京各方面へ顏を出して美しいマスクが如何に健全であるかをお目にかけたが、このマスクこそ邦畫界の爵王千惠藏映畫の權威だけに大事がるのも無理はない

◇伊丹萬作監督はトーキーにかかるまでつれ〴〵なるままに釣田あたりへ自慢の釣綜を垂れに出掛けて居たが「釣れましたか」と千惠藏に訊かれ「ナアニ一疋も釣れませんヨ、仕方がないので鯉負を買つて來ました」名前は萬作でも時には不作もあるらしい

◇女ばかりの映畫「制服の處女」に殺到した觀客には、むしろ男の方が多かつたといふのは有名な話であるが、それと反對の例がユナイトの「犯罪都市」で、何しろ內容が新聞記者生活を扱つた殺風景な喧噪物だけに、全く女の性向きではないと興業者側では豫想してると案に相違で、歐米の大都會では男より婦人の方が多く詰めかけたので、その原因を探つて見ると夜中に歩き廻る新聞記者の生活などは女にとつて未知の世界であり特に新聞記者や政治家を御亭主に持つ細君は率先して同映畫を見逃すまいと押しかけたものであるといふ

新人提琴家 篠崎氏演奏會

新人提琴家篠崎國弘氏の第一回獨奏會は先月東京華族會館にて開催、榊原直氏、武岡鶴代女史の賛助出演を得て多大の喝采を博した

公開欄

本欄は讀者の自由舞臺中傷は不可▲行數は十五字六十行以内▲匿名にても住所氏名は別に記入の事▲取捨は係にあり

時の記念日に當り 臺電當局に望む

馬場總士

◇日本人は時に對する觀念が薄いとはしばしば聞く事である。けれども我國の鐵道は發着時間の正確さが世界第一で流石の第一ずきの米國も出來ないわざだと聞く。時間の勵行は正しき時計による。正しき時間を指示する時計が第一に必要である。近來ラヂオの發達は時間に對する認識を増し正しき時計を持つ人が多くなつた。ラヂオ聽取者の七十%は正しき時計を持つて居る。しかし携帶用時計の正しき割合に柱時計、置時計の示指はあまり正しきものがない。勿論時計の構造上からも來る事であるが携帶時計の如く時を合はせるに簡便でないせいもある。しかるに最近發達して來た同期電動機時計の如く電源の周波數さへ正しければ何等手を付ける事なく、何年でも何十年でも時計の壽命のある限り注油も、調整も必要でなく正しき時間を表示するものがある。此の時計は電氣時計として價も安く使用に便利で、東京方面では非常な盛況なりと聞く。之には電源の周波數の正しきを望まねば此の時計は用ゐられない。東京電燈、東京市電等は各發電所にマスタークロックを設置して正しき周波數の電力を送つて居る

◇そこで臺灣電力當局においても我國人に正しき時計を持たせたいならば此マスター・クロックを發電所に設置せられたい。正しき電源、周波數は其電力を供給する事業者のほこりであり、且社會公益上必要な事である。出來る樣にしたらば、電氣時計を使用としての新しき電力の需要を得一般には正しき時計が得られて臺灣發着時間がなくなるであらう。さうして正しき時間に發着して世界第一を誇る我鐵道界と共に世界第一の正しき時間の國としたいものである。六月十日は時の記念日である。此の日に際して、我親愛なる臺灣電力當局へ希望して止まない。

名家敗退將棋（其五）

（鈴木氏一回勝二人目）

四段 △樋口義雄

平手

四段 ▲鈴木禎一

△樋口氏（持駒）角歩歩

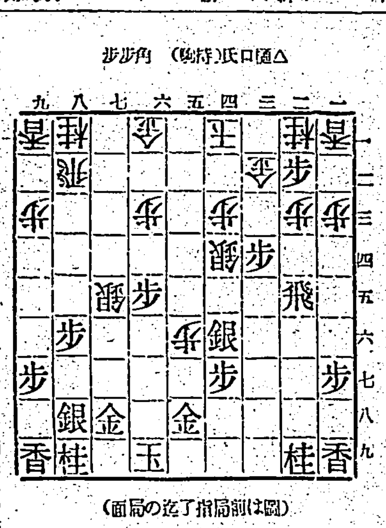

（圖は前局指了の局面）

▲鈴木氏（持駒）角歩歩歩

△二二金▲七六歩△六六銀▲六四歩△五七歩成▲同銀△同銀成▲同金△五六歩▲五八金△五七銀▲六三歩成△三六角

▲樋口四段曰く 二二金は止むを得なかつた玉の防備が薄くなつて實に嫌な手で閉口でした

▲鈴木四段曰く 七六歩は銀を進まれるので危險ではあるが六四歩と突いて六三角と用ゐる攻めの味が嚴しい苦です六六銀は七六銀と取つて八七歩の攻めを考へたが却つて武器を渡していけない

▲鈴木四段曰く 六三歩成は金を作つて置けば如何に自玉に肉薄する強い手掛りが出來て悪くないと思ひました

▲樋口四段曰く 三六角は隨分苦しんだが五八銀成では武器を渡し過ぎる樣に思ひ後に手を殘しました

▲大崎八段講評 鈴木君の七六歩と銀に當てて六四歩の瞬を計つたは二五飛をもよく用ゐて好手である樋口君の五七歩の攻めは止むを得ない決戰策であつた六四歩と辛抱すれば六三角五二金七四角成と馬を作られると明らかに位負となつて壓迫を受ける

臺日聯珠

「珠海老」正解　宮城坂月寥係閣

△（六）の時、後手甲にて白三々

△（七）を乙にても同じ

△（三）を丙なら（七）（八）と引き乙に止めさせ（八）の後甲にて白三々

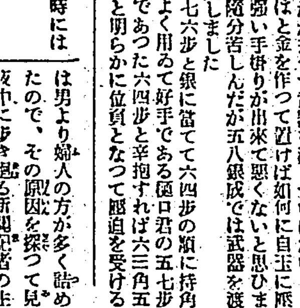

△（五）を丁にて（七）の內なら本齣と同じ

△（五）を「己庚辛壬癸」の內なら「いろの四四」

△（五）を以上の外なら「乙」に引き（三）（六）の所三々禁

△詳細なる變化は（紙面の都合で）四月號に發表

【入選】一等 竹下頴夫、田中吾竹 二等 小田荷石、島田殘石、宮城坂月

【選外】橋本星華、飛田…、酒井由太郎

今週の映畫

新世界館の部 十日より上映

日活時代劇 霧行燈 全十二卷

脚色……原健一郎

監督……辻吉郎

キャスト

富五郎……大谷日出夫

妹お品……高津愛子

甲斐庄之助……稻口新太郎

妹千鶴……近松里子

岡田主……栗木三千代

丸澤屋……高瀬實乘

市川助三郎……寺島貢

大工の六……保美秀一郎

大工の女房……山村文子

A 兩國橋 兩國橋で危ふく返り討ちになりかかつた浪武士甲斐庄之助を富五郎が [illegible] 合つた

B 道中 此處は甲州街道大月の宿、俠客無人の振舞の旅侍一行の腰物財布をちよいと失敬した、その上に泊り客をくらはし相宿の町人衆の荷物をすつかり下げさせた富五郎に妙に心をひかされた旅の姉妹があつた

C 遊酒 妹と言つて訪ねて來た姉妹をお品がうつかり斷くところ――へこのお品にほれてる萬屋の亭主、庄之助の葉にお品を――とコワイ奴を四五人引連れて來た、ここはどうしたつてお品がさらはれかけぬと面白くないからさうしておいて、危いところコワイ奴をポンポンと叩きつけてスッキリ立つた富五郎、好い男、アツ！その富さんと姉妹千鶴の眼とがカチリ鉢合つた

D [illegible]

E 闇國 降り注ぐ雨の宿外れ庄之助兄妹の陣屋――富さんが一世一代の奇智を絞つて仇を討たせて――妹お品は庄之助に預けて（末は御夫婦）富さん一人寂つた、――道中騷ぎがもしバレたら晒の陣屋にきずがつく――が三年してバレないメドがついたら國へ千鶴を迎へるといふ

メトロ全發聲日本版 街の野獸 全十卷

「無冠の帝王」「暗黒街」の原作者たるW・R・バーネット原作の物語に基いてジョーン・エル・メーヒン脚色並に臺詞をつけたもので「暗黒街の處女地」「肉體の叫び」のチャーレス・ブレービン監督作品「最後の…」の氣なママさん「結婚設計」の… [illegible]

臺日案内

料金 [illegible]

書籍

麻雀花札 トランプ 杉田書店 臺北榮町電九六八

寫眞

X光線フイルム 在庫豐富 臺北 西尾商店

パテーベビー 中古特賣 臺北市榮町 フタバ寫眞機部

料理屋

四四三九 生そば 壽司 仕出し 電話 臺北市京町二 弁金支店

氷物一切 東家 出前迅速 兒玉町電話五四三番・三〇七七番

藥種商

家傳秘藥 あせぼしらず 製造元臺北 市田寫眞館電七五四

月やく 世界に誇る安全強下藥（夜飲んで朝效く） 臺北川端町雷橋西 山研究藥院支店

食料品

ビーフンは三峽米粉 臺北太平町五ノ四四 電三〇九三番

雜件

臺灣看護婦會 老練の看護婦を望まるゝ方は 電二一二六番

洋服タンス 月賦販賣 臺北市榮町三 日本樂器木工部

和田はメガネ專門 臺北本局前商銀通り 電話四一五〇

手藝材料 毛糸各種 まさか屋商店 臺北市本町一ノ一九 電一六五五番

白蟻驅除 撒布作業請負 築地町一ノ四 電八八 旭屋商事社

麻雀一組 特價 拾圓 文藝堂 修繕もなす 臺北下奎府町三ノ一五

新案特許 酒精清光燈 販賣元 臺北市新富町一 電三四二〇 光明社

玄米精乳と牛乳は 滋養絶大 長命軒 電一一七九

クローム鍍金は明輝へ 臺北建成町一の二二九 電四四二三

安全・快速 リン病 洗滌藥 複方 タルリン

淋病 あらひぐすり 消渇

●使用の都度浴器で用ふるも清新にして最も有効！

●藥液が直接患部に達するので奏効實に快速！

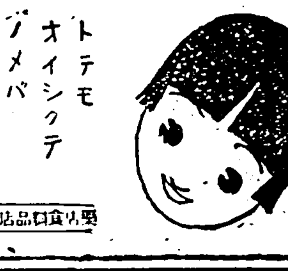

どりこの

有名食料品店にあり

職業

適當男女自宅で出來る永久有利の仕事 設備不用 見本進呈 大阪市天王寺區堂ケ芝町 福榮社

小柳式脱腸帶

脱腸（大きん玉）を全く治す

柔軟な純ゴム製で皮膚を痛めず快く短時日に奏効確實

手術せずキット治る きゝめ確かな小柳式を必ず御用ひ下さい

新刊 送呈「脱腸と療法」

東京神田（須田町會館前） 小柳ゴム製作所

全國有名藥店ニアリ

キット治る！

クラブ白粉

氣品備はる魅力

あなたの麗質を

上品に……優雅に……

新鮮に……自然に……

魅力づけるクラブ白粉

季節の流行色

肌色・桃色

水色・白色

●感嘆!! 感嘆!! なる程頭痛によくきく ノーシンだ●

タバコのみの

齒磨スモカ

喫煙族ト云フアリ

常ニ烟ヲ呼吸ス

其歯牙特ニ白キヲ目シテ位高シトナス

……トカヤ

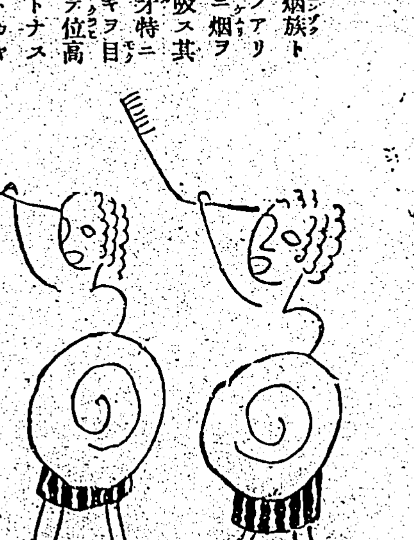

煙草化粧品藥店にあり 定價二十五錢

大阪市東區住吉町 株式會社壽毛加社

553

漢文 臺灣日日新報

有吉汪兩氏會見成功
日華全般討論順調
將來正式交涉解決有望

八日南京電。有吉公使。汪精衛行政院長會見。八日午後四時起。一時半久。在鐵道部官舍。關一切日華懸案根本解決。交換意見。與羅文幹不同。極爲謙讓。謂日華所當共存。乃現狀全然相反。中國必藉日本强國同情。以進共存之進境。披誠直言。會談極順。有吉公使此行。意外成功。克遂來京目的。待觀市內。上呲日夜發列車歸滬。會見後。汪氏糾同席某要人。所談如左。本日會見。在將日華現在險狀。如何導之於共存。即自大局。全般意見交換結果頗堪滿足。

日華關稅交涉好轉
諒解本邦主張

八日南京電。國民政府。提起關稅。日商南京總領事既已二次。强硬抗議。有吉公使。亦與國民政府當局屢次折衝。中國似漸諒解主張之公正。外交部。八日發表如左。關稅非永久不變。實施後。或見不便。應其必要改訂。

駐華俄使散五百萬
助江西共匪及馮軍

八日上海電。據當地某方面所接情報。駐華蘇俄大使莫古毛路氏到任後。對當地中國赤系團體。多散黃白其額。既達五百萬弗。然蘇俄政府。最近又變方針。與其助此等團體。不如力援有實力共產軍之爲愈。直接經外蒙古。甘肅。四川。山西方面共產軍。對江西共產軍。種種援助軍資金。其他一切。亦欲力援馮玉祥云。

中川總督
自鄉里歸京

八日東京本社支局特電。中川總督。于七日夜八時半歸京。在佐渡島發著之際。島內町村長名譽職名士等。悉至埠頭送迎。滯在中每日爲訪客甚忙。總督八日于自宅語左。此次往佐渡。在第七年。大朔。母已久病。然應無急變。日爲訪客忙碌。關臺灣統治。自不因政黨政派。而受統治事務之障碍以後亦料如是。唯就本島自治制擴充問題。亦以此意味。支障難決也云々。

臺南步兵隊
首途登新高山

臺南第二聯隊第二大隊百五十名。欲强行軍。突破新高山。由淸水大隊長引率。去八日午前六時半。搭臺南驛發列車。赴嘉義按十一日下午歸隊。

中瀨知事
視察七星丸

中瀨臺北州知事。于八日午前九時。帶同三上文書課長。中谷技師。驅自動車渡基隆。其時。桑原市尹。梅田港務官亦參加。熱心觀察新水產試驗船七星丸。同船于本邦試驗船中。爲爭數一數二之最新式設備。例如有貯經漁業用餌料鰮之活魚艙。因裝設電氣。得以長期蓄養。于經漁業者。頗受刺戟。又知事一行。由船長及無電技師等聽取詳細說明。正午歸北。

新高山
登山道路
豪雨破壞數處

新高登山道路。去三月頃投經費二萬圓。及警察搜索隊獻身努力。竣功一里十九丁。該道路爲急傾斜山道。爾來有自然決潰。及最近豪雨。破壞數處。且此後亦按有相當破損。警務部。按雨期過後。著手補修工事云。

鳩山文相欲全兩派面目
裁斷絕緣亦不即辭職
照大義明分徐行決定

九日東京電。政友會黨內抗爭。方待總裁歸京。此數日勢益激烈。究竟歸京後鈴木總裁裁斷。及黨出身閣僚進退。殆難逆料。但此際總裁直系鳩山文相之心境。所最注目。文相之意。欲從總裁裁斷。因已明白。然據最近文相所觀。總裁所欲裁斷。假用相當自由表現形式。縱用强硬派所言。且決定黨出身閣僚。要容重黨之意向。文相亦不直去袞閣。必要相當期間。照政策大義明分。以決定態度。求黨之諒解。要之。先明其在急進强硬兩派所言之意思。以全黨之統制。至於辭職之時期方法。則欲副自重派意向云。

時記念日
新竹市行事

來六月十日。即時之記念日。新竹市。按是日上午六時。及午後六時。二回吹鳴報午機。又同日正午由市內寺院。教會所。各工場。機關庫等處。長鳴汽笛。一面散布宣傳單。喚起時紀念日之觀念。且紀念日進前一後。即九日午後七時半。在公會堂。開映宣傳活寫。

時之記念日
臺南行事

來十日時之紀念日。臺南市當局對當日午前六時。正午。午後六時。豫定三回吹鳴電笛。俾一般知時之正確。與分陰之是惜也。又同市內地人一邊時計商組合。是日並合青年團員印刷多數時之紀念宣傳單到各處配布。時計商各號更特派店員一名。要於十字路中。遇通行人有懷中表。及腕表者。皆欲使其調定時刻云。

政友砂田廣瀨兩氏
歸京報告協議對策

九日東京電。政友會强硬派代表砂田。廣瀨兩氏。訪問鈴木總裁於京都旅次。八日午後八時二十五分。歸到東京。直入驛大旅邸該派事務所。對實行委員。及山口幹事長等。將其與總裁會見內容。詳細報告。豫議今後對策云。

鈴木總裁近日歸京
不訪問西園寺公

九日東京電。鈴木總裁。自京都歸途。豫定於愛知縣寶飯郡蒲郡町海岸。靜養兩三日。十一日頃歸京。訪問西園寺公之行。決定中止云。

中外要電
正副議長易人

東京消息。德川貴族院議長辭任。齋藤首相。決定陞近衞副議長補後。去八日午後一時二十分。招近衞公到官邸交涉。公承諾之。首相九日參內奏聞。發令傳達如左。

貴族院副議長 正三位勳二等公爵 近衞文麿

照貴族院令第十一條。任貴族院議長。

貴族院議長公爵 德川家達

依願免貴族院議長。

貴族院議長。既陞任近衞公。副議長。奏請任松平伯。同時傳達官記如左。

正三位勳三等伯爵 松平賴壽

照貴族院令第十一條。任貴族院副議長。

籌國際文化局

外務省。擬於省內。設國際文化局。爲我聯盟脫退後。我對外政策之實行機關。自來年度始。七日午後。坪上文化事業部長。以下關係局課長會議。交換意見。大體決定方針。今後坪上部長。爲作具體案。方針如左。

一、新設國際文化局(豫算六百萬圓)國際文化交換。以調聯盟脫退後之對外關係。

一、國際文化局事業。擴大日本精神於海外。內外教授學生交換。競技選手派遣援助。美術交換紹介等。一切對外文化問題。

一、現在對華文化事業便宜上。設一課處之。

抗議印度政府

印度政府。七日公表。加昇綿布關稅。外務當局。決定電飭三宅總領事。抗議於印度政府。七日深更仰發訓電。抗議大要如左。

一、此回關稅加昇。損害甚大。我綿布業者。兩國國交。前途暗淡。爲將遺憾。

一、條約上。雖無違反。影響獨大於本邦。日英協議會。迫在目前。忽然爲此。信爲失當。求貴政府。深爲考慮。

總長上京折衝

小西京大總長。去八日夜發京都上京。總長此行非最後上京。即以最近該大學內狀況。稍有好轉傾向。總長解決策。似有腹案。今回不欲乞文部省裁斷。只與東屋次官以下諸當事。與之折衝云。

蔣氏負傷誤報

或報蔣介石。二日在廬山爲人投爆彈負傷。然石射上海總領事。致外務省公報。則謂其全然誤報云。

日使會見羅汪

南京消息。有吉公使。去八日午前十一時。會羅外長於私邸。約一時久。午後三時。會汪院長於行政院。亦約一時久。而商要事。皆極祕密。似關關稅問題。其他一切兩國懸案根本解決交涉。交換意見後。據公使所言。中國當局。似變其避忌直接交涉之態度。而欲共存親善云。

決議拒絕日貨

瑞士消息。聯盟協會年次國際聯合會議。去七日開於當地。英國西司爺卿爲議長。再議日華紛爭問題。爲關平和保障。復聯盟信用計。主張拒絕日本品。日本雖極强硬。決議上程。竟以多數可決云。

新店庄畜產組
青年養鷄講習

文山郡新店庄下。從來消費內豚。每年屠殺五千九百九十八頭。此中由庄外移入三千七百餘頭。郡庄當局。因於四年前。設庄畜產組合。力圖改善。庄外移入漸減。此次獎勵養鷄新備孵卵器一臺。配付農戶。訂來十日午後一時。於庄集庄下各青年團員。於庄會議室。開養鷄講習會。且擬配付鷄雛若干。資之實地飼育。講師爲州黑江技手云。

督府來年度豫算
將置重新產業政策

總督府。就明年度豫算編成。將出如何態度。及置重於何種問題。殊堪注目。顧拓務省。盛唱內地與其他經濟統制之前。於各植民地今後事業計畫。合有反映。以是。總督府明年度豫算編成。於此種產業政策。合應置重。其對於是。一面雖有總督府。至今偏重於產業施設結果。教育制度。致社會施設其他方面。進步程度。不能隨產業方面而進。然是不過一方立場之議論。在總督府全體。須要互相關聯。圖其進步向上。然自滿洲國出現。向來目標。置在朝鮮。臺灣。樺太等之內地外地統制。當更進一步將滿洲國。亦入于要考慮之經濟統制結成。是屬永井拓相暨政府當局所唱道者。總督府明年度新規計畫上。於此產業計畫。爲重要研究問題。自屬當然。是以今後總督府。置重於產業政策。現象顯著。豫算編成期切迫。同時其面目亦漸趨于具體化云。就此。平塚長官。所談如左。

取捨時期
諒在八九月

就明年度豫算編成。各局要求豫算。至本月末一齊提出。故於如何事業採擇。應在其後。取捨時期。大體在八、九月。至於置重於如何之點。總督現在東京。與政府交換意見磋商。故欲本於總督之意向決定在明年度豫算編成。亦須要與中央磋議。致力於意見一致之問題。否則雖努力亦無效。蓋與中央之連絡。爲於至要。又總督。夙研究中之十箇年計畫。此公債之發行額。影響於將來之事業計畫。本總督上京。此點係無遺憾。內地與外地之產業統制。協現內閣最初之[illegible]此番滿洲國亦被加入。而施其經濟統制之結成也。余往日上京中。亦與各植民地首腦部。在拓務省。磋議二回。而此次總督。更於此方面磋商。在臺灣。亦宜基於此新產業政策。樹立今後產業計畫。故命殖產局。使之研究。[illegible]府。至今指導獎勵者。無大改變。對於暫停事業。不得不支出補助金。努力行之。若燃料政策。即石油政策。尤爲重要。往日關東軍參謀長小磯中將上京。關此之產業統制。應有磋商。要之產業政策。今後益增重要性。自是當然。然對於具體策取捨。合在八九月。屆大問題等。亦非至其時。則不得明言之也云。

竹山公會堂竝吊橋
兩工事盛大竣工式

竹山郡下。東埔蚋與社寮間。篠湖溪之東埔蚋橋。竝竹山公會堂。兩大工事。今回業既告竣。去七日午前十一時。在東埔蚋橋現場。擧初渡式。擧初渡式者。林得祿。年七十七。同妻廖氏葉。年七十四。朝倉郡守。林朝槐庄長。外官民有志。約百五十名赴式。正午式畢。又竹山公會堂落成式。同日午後二時。擧於當會堂。有土橋庄助役開式辭。神官致祭。林庄長述式詞。水下州土木課技手。報告工事。朝倉郡守祝詞。三時頃畢。更在同處。開兩工事竣工賀祝會。同四時餘。盛況裡散會。所該兩工事工程如左。

▲東埔蚋橋總工事費。約四萬圓(州費)鐵線竝紅毛塗造吊橋。長四十五間。寬幅二間半。昭和七年十二月起工。同八年六月竣工(因有補足工事)工事包辦者。臺中江尻組。

▲竹山公會堂總工事費。一萬五千六百九十三圓五〇錢(本館。一萬一千四百二〇圓。廊下及便所。四千二百七十三圓五〇錢)[illegible]廊下及便所。四八坪七五)建物。鐵骨竝紅毛塗造平家。昭和八年一月二十九日起工。同年六月竣工。工事包辦者。臺中小平組。但諸設備費。及附屬俱樂部工費在外。

中州籌整理六河川流域
得復耕地三千餘甲
經費二百萬仰國庫補助

臺中州地方。土木兩課。爲籌整理大屯郡下濁川河川旱溪。外五河川流域。得浮復地三千餘甲。日前調查略完。經得竹下知事決裁。按九年度起。爲州繼續事業。經費約二百萬圓。準川河川築堤防。現爲設法。請督府國庫補助。而州當局。概算徹底工事。最少要三百五十萬圓。然爲考慮國庫負擔力等。故縮少至二百萬圓程度。此得浮復耕地三千甲以外。衆得防雨期流失及浸水損害。沿岸住民。受益不尠云。

鳳梨共販
最後協定在臺

就鳳梨共販。與內地東西聯合商間之夏季鳳梨罐詰取引協定。其後交涉經過。不能如意。以是。內地一邊代表者。使其渡臺。查本島種々實情。然後由殖產局。竝高雄州等關係官廳立會之下。集最後協定。已搭七日內地發便船渡臺云。

朝鮮西九州臺灣間
新航路開設必要
內地代表來臺陳情

臺灣欲果完帝國南方生命線之經濟的使命。而周圍環海。須藉船舶航路。然於大正十四年。廢止盤谷新嘉坡航路。又昨年對法領印度海防航路亦廢航。迄今所犧牲而開設海外發展之途。而自遮斷。于將來發展上。殊大損害。最近由福岡市商業會議所。對總督府。爲內臺定期航路之陳情。代表者將見來臺。[illegible]能將定期船寄港。有提議路連絡北滿。九州。臺灣之高雄。基隆。淸津。博多。長崎。鹿兒島。琉球等。一月約三回。開設周航新航路如何之說。第以相當熱心研究。固適機宜之計劃。前頃敦圖線開通北滿洲所產物資撒出。比經由大連。時間短縮二十時間。運賃亦低廉。因而北滿洲之物資吞吐。必被諸津所奪。故此新航路。[illegible]

鹿港金密輸出
檢擧嫌疑者
金塊四十七兩

鹿港街大有口人郊興。自去年金價騰貴以來。從事買收舊金。以獲巨利。去四日。受南北金密輸出案之波及。忽被家宅搜查。破獲金塊三條。重四十七兩。時價四千餘圓。現拘入分室偵訊。據云該金塊非敢密圖輸出之舉。實欲留與其妹子他日出閣之用云。

中國監視船
內地婦人
來歷查明

既報中國監視船。有一內地婦人。其後搭便輪來臺。被留置于高雄警察署究問中。該婦姓關。名秀子。年四十五。橫濱人也。自二十歲時。赴香港。爾來凡二十餘年間。奔馳異鄉。數年前。與香港在住之天理教布敎師足立貫一氏同棲。其後開業按摩。未幾被雇于中國某實業家。充該船通譯。致受本島漁夫指摘。又該婦受係官究問時。云不歸香港。欲在高雄執按摩術云。

龍舟競走

臺北市內有志主催之龍舟競渡。本擬於去一日。因便宜上。延期於去八日起三日間。在淡水河舉行。初日士女如雲。極呈熱鬧云。

汕頭大東氷廠
名義人變駱葆芝氏
爲華人一邊股東種種策動

既報臺南黃欣。黃谿茶。陳介臣等氏。所創設之日華合辦。汕頭大東氷廠。自四月間。華人一邊股主因乘日華失和。藉端滋事。發生糾葛以來。臺人股主被迫至忍無可忍地位。乃訴官憲助力。行使實權。將不良分子。悉數驅逐。而華方一二股主。野心未戢。日弄術策。旁攻側擊。藉維血本。而挽商機。詎圖逐其破壞之謀。初則嗾使抗日會。出而干涉。累傳訊問。織延律師。假訟來廠。危辭恫嚇。計終不得售。後再策動該地市政府衞生科。藉廠貪驗。雖無所表示。第至客月二十日。汕市報紙。則有「大東廠氷塊。病菌叢集。市政府飭令禁售」。竝「公安局奉令取締。買者嚴罰」等之記載。廠方雖未接到明令。然舉市喧騰。顧客裹足。因是停機數日。力向該地政府疏通。旋得取消禁令。綜諸彼等所爲。俱皆不利於廠之營業。長茲以往。殆非以快刀斬亂手段。實無以善其後。故該地役員。磋商結果。遂照股東大會決議。將公司營業名義人。變更臺南中華會館委員長駱葆芝氏。經去七日中華政府批准。註冊備案完。駱氏亦係廠[illegible]華和議告成。廠之障碍既除。從來生意。殊有厚望云。

竊猿二頭
被北署檢擧
犯人亦帶猿性

原籍地七星郡北投庄唭里岸五十二番地。現住臺北市下奎府町四丁目六十一番地潘酒柳。年三十五。數日前。於市內永樂町二丁目永樂市場。竊取猿戲師楊風庭之女猿。及子猿各一頭。被北署檢擧。犯人自供其母爲猩々所變。故生而矮小。厥狀若猿。但不能登樹。洞房之夜。以不啻要婦。父愛已。爲於新婦故。故留來樂於牝猿相依爲命也。

十四歲兒
被兩惡少年
剝去衣服

臺南市白金町三丁目六十九番地馬春生。年十四。去七日午前十時。自家出門。途至臺町赤崁樓邊。突遇兩少年由對面而來。一見馬爲人可欺。遂共挾馬左右手。直到赤崁樓裡榕樹下。剝奪馬之衫褲。馬呼救。彼少年且以竹刺毆之。馬以無可奈何。[illegible]幸有假其衣穿者。查馬所言。稱彼兩人。素未嘗與謀面。惟一人略知其父現爲本町二丁目某內地旅館之挽車夫。然亦不知其姓名云。

臺南署檢擧
金密輸案
不日送檢察

臺南署。自四月末起。檢擧第二次金塊密輸出事件。由齋藤警部補。究問關係者十數名。主犯爲市內大宮町。李東根。年三十。與高雄市旗後町。貿易商東源商行連絡。自四月末頃。由高雄港以發動機船。載値二十萬圓金塊于對岸。外重要共謀者三名。其取調告一段落。按近日中連人帶案。送交臺南檢察局云。

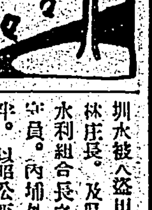

竹郡香山庄牛埔人曾某之三女。年九。去二十八日。由成家歸所。過曾火太田邊。摘其稻穗兩穗。被某巡查觸見。責之是也。拳脚交加。則誠不可(公平批判)。凡人疾痛。則呼父母。窮則呼天。宗教信仰。所以別於其他生物。蓋國無知之蠻。[illegible]數十萬佰庄民。食古不化。何故不敢出頭。(不足爲之億)[illegible]監督不周。也。(如是我聞)

圳水被人盜用。責在組合長。林庄長。及吳氏等。爲此事往水利組合長之處。要求增加看守員。內埔外人員。各採用對半。以昭公平。兩村[illegible]。組合長乃答以非爾等所干涉焉。未免太不誠意也。(第三者憤慨)

七日上午十一時半。大稻埕開南北市內蓬萊[illegible]。一女生。年約八九。誤墜校前大溝。時滯水滿地。而且急流。幸該地駐在人力車夫數名。目見立往搜索。被流至双連大圳頭。始徑救起。雖得不死。然面色已黑。車夫等之仗義。殊可感謝。望學校當局。以後注意豫防之也。(如是我聞)

畫報徵詩

本社畫報徵詩。辱承大方諸君子惠賜珠玉。不勝感佩。茲更擬計如左。

題 喜雨

七律 不拘韻

右請於六月二十二日以內惠交本社漢文部收爲荷。

羅東

庄長會議

羅東郡役所。定九日午前九時在同郡役所樓上。開同郡下街庄長會議。並綴開羅東郡教化聯合會定期總會。是日附議事項。即昭和八年度收支豫算並豫定行事。

時之紀念

羅東街。十日爲時之紀念日。爲喚起一般街民。發布時間之觀念。是日與同街時計店及自動車會社。共同印刷發布時間之宣傳票。約二千枚。欲配布于各戶。又午前六時。正午。午後六時。三回。吹鳴同街之報時機。而各時計店。爲圖一般通行人。照合時間之便。亦在各要處揭標準時鐘。

野球比試

羅東郡軟式野球協會。定來十一日。在羅東街運動場。開同郡下野球對抗比試。是日午前八時半。先擧入場式。第一次戰。自午前九時。對抗之組以抽籤決定。發表如下。三星庄役場對昭和製糖會社。教員團對タイヤ俱樂部。郡役所對[illegible]林所。然後以勝者與教友團。爲第二次戰。訂來十七日舉行。決勝戰。訂於十八日云。

新竹

證書授與

新竹州第三回農產加工講習證書授與式。去七日上午十一時由郡內務部長列席。於州廳會議室舉行。首由李勤業課長。敘式辭。次李非米技師。報告經過。然後由內務部長。對修了者十七名。授與證書。並訓示。終有石渡州技師訓話。修業者總代劉榮春答辭。

表彰式

新竹州。對昭和七年度[illegible]。訂來十七日。[illegible]舉表彰式。

州知事命新竹郡紅毛。六家。香山四庄。竹東郡橫山庄。苗栗郡公館。銅鑼。三叉。苑裡。三灣。四湖等六庄。桃園郡八塊庄。受督府傳達表彰之優良區。即竹郡紅毛庄苗栗郡公館。苑裡通霄三庄。

勤續表彰

新竹警察署。及郡警察課。訂十七日始政記念日。對十五年間以上勤續警官四十名(受知事表狀)並對二十五年以上勤續警官(受警察協會褒狀)數名。擧表彰式。

擧發會式

竹東郡釋放者保護會。業已創設成立。去五日上午十時。於竹東公會堂擧發會式。當日假竹東公會堂。督府山本法務課長。西村教育課長。中山新竹少年刑務所長。臺中刑務所教務主任等來賓。定刻由吉田郡庶務課長報告組織經過。次由會長安郡守。朗讀式辭。次有教育課長代理州知事。及山本課長。瀨戶竹州社會主事。中山所長諸氏。先後述祝辭。終披讀平塚總務長官以下祝電。式畢由山本法務課長。關於免囚釋放者之保護。講演一番。至午後二時。解散。

雨害報告

州下一帶。七日早朝。雷鳴殷々。至午後四時。大雨傾盆。市內水溝皆溢。變爲澤國。東勢東門。增漲一丈五尺。東勢住家。百餘戶浸水。器具流失。又郡下有軌道橋梁。故障二處。流失四十間。一流失十五間。九甲埔六張犁間軌道流失。輕車自動車。自七八兩日杜絕云。

臺中

聯合會議

臺中警察署。十八日午後三時。招集管內各保正。壯丁團長。於訓示室。開聯合會議。出席者約七十名。當田司法。島山行政。小笠原高等。兩警部補。吉浦。武田。和田。三巡查部長。竝多數警官列席。山本署長。滔々訓示。其概要。一、警察與保甲役員。更要密接。期收輔佐之實。一、宮殿下將蒞臨。官民咸衷心奉迎。對于出入之人。宜加留意。以防意外。一、傳染病豫防々遏上。建設指定之新式完全便所。一、火災豫防注意取締注意。一、交通安全。國防絕意。一、子女教養上之忠告。勿談思想。而耐及共產。環球中實行者。獨有露俄。不難知其不可。竝引例證。即朝鮮人。赴[illegible]財產全被充公。次關於時局。謂余在前番講席上。所謂病論。日華兩國宜協力。以圖東洋平和。現已停戰。偶得進一步。合遐。同心一德。創亞細亞們羅主義。東洋聯盟。得以對抗歐美。中華徒依歸國際聯盟。竟與伏正義之日本戰。結局損兵折將。目下又起內亂。反是滿洲國之馬賊已剿滅。百事俱漸興。王道政治。日見隆盛。豈非判若天淵。又以中華之排斥日貨。日本物廉。歐美爲貴。不外自殺其轉。倘朝鮮人誤日本此番之奮起。國際人亦不考世界大勢。國家主義所過支配于列國也云。右謂畢。四時四十分閉。五時半起[illegible]

彰化

[illegible]開始與宴席。[illegible]短期講習會。對壯丁團員。施以消防訓練。以便遭遇有水火災時。[illegible]

慰勞運動

臺中警察署。不日欲開警察官消防組。壯丁團。及保正甲長之慰勞運動會。於水源地運動場云。

釣魚溺死

臺中州彰化街東門人戶主王路官之四男。王四川。年八。去六日午後。與群兒出遊至甘蔗尙未回家。一同認爲變故。即四處搜查。全無消息。至七日午後二時四十分頃。由東門二二一番地孔子廟內月眉池中。始發見浮屍。當局聞報。急赴現場撿視。檢屍後。付其家人埋葬。調聞其原因。爲釣魚中失愼墮落云。

街協議會

臺中州彰化街役場。月九日午後一時起。在南郭學校講堂。開第二十四回協議會。議案如左。一、諮問事件。第一號議案。八卦山溫泉及遊覽場設施地買收資金及其他借入之件。第二號議案。彰化街有基本財產管理規程中改正之件。

臺南

張送迎宴

臺南市開山町派出所。取締補本[illegible]岡氏。今回爲警界毀勤。受當局擢入警察。爲特務刑事。而以多年杜州勤務之中山賢吾氏。補其後缺。該町保甲民。以氏轉出。頗爲惋惜。故去七晚六時。假臨福樓。開送別會。並爲中山氏新任之歡迎會。列席者及來賓石原警部補。大友巡查長各巡查等計百餘名。臨盛況也。

開役員會

帝國在鄉軍人臺南分會員。去八日午後三時。假市役所會議室。開役員會。議商一、建會及銃器庫落成所關。二、七月二日支部射擊會射手選拔所關。三、聯合體操組員來南時之案內及警備所關諸件。

會事

▲臺北蔬賣卸商組合會。[illegible]小賣人全部。因參加於台館[illegible]告祭。九日午後七時。乃假[illegible]開總會。[illegible]事項云。

▲帝國軍人會宜蘭分會。訂來月十一日。(因天長節)自午前九時起。在宜蘭山學校射擊場[illegible]

人事

▲本社彰化駐在通信員楊[illegible]之令堂。林太淸人。去一日仙逝。現停柩在室。擇來六月十七日。在其彰化北門外私宅擧行告別式。享壽六十六。

▲北斗郡二林文山醫院主黃[illegible]街氏。令人如松。去三日以老病去世。

臺灣日日新報
日本夕刊共二十頁
發行所　臺灣日日新報社

高級野球選手型置物五百個ほか壹萬人大懸賞あり

キング

七月號

▲何と云っても雜誌はキング!! 内容の面白さ 賣行の素晴しさ 断然第一!!

見よ！比島の天地を震撼した大秘獄!!

日米國際大裁判

戀と慾 老富豪と、可憐な美人を繞る大事件!!

フイリッピンに起った波瀾萬丈の國際的大裁判…戰慄すべき大詐術、呪ふべき人種の壓迫、驚嘆すべき大疑獄!! 死刑を宣告されて異國の牢獄に泣く日本人醫師、彼を救はんと奮起せる偉大な勇士の苦鬪！ 見よ！ 事實は小說以上、手に汗握る大場面の展開に何人も大熱狂!!

悲壯!! 血潮に彩られた一兵士の陣中手記

今は東都に歸った…匪賊討伐のため各地に轉戰し、警察附近の大激戰に壯烈な戰死を遂げた水野伍長が、戰友を弔ひつゝその壯烈なる戰鬪の模樣を具さに記錄つた、血と熱と淚で書き綴ったこの陣中手記こそは、實に興奮と肉に迫り何人も心から感動せずにはゐられない、全國民の必讀すべき戰爭文學である!!（伍長 水野銀一）

警視廳漫画のぞき

紛失、指紋、鳳活紙術、遺失物、自殺者の寫眞、殺人現場の寫眞など、滅多に見られぬ警視廳内の秘密新聞…トテモ面白くて爲になる名讀物!!　和田邦坊

▲逸話の武藤元帥
日淸、日露、シベリア出兵等の痛快談や隱れた美談逸話の數々

▲馬越恭平翁を語る
裸一貫からビール王になるまで各界の名士が語る翁の眞面目!!　中村

▲文明の英雄ザメンホフ
忍苦十年遂に國際語を創案した彼の大成功美談!!　能二

▲經濟會議とはどんな事でせうか……經濟學博士 太田正孝

▲大海の底の小石……中川日史

▲少女の力……川村理助

▲誰でも喜ぶ面白縮讀本
▲漫畫大レヴュー館
▲漫畫傑作ユーモア集
▲名士花形カメラ行脚
▲名士推奬金言集
▲金魚のお話
▲お菓子の漫談

漫画家大笑ひ放談會

◆思ひ出惱まし僕の初戀物語◆夫婦喧嘩の妙味◆酒飲が下る僕の武勇談◆旅行失敗談、珍談、奇談◆名前と雅號の由來◆現代漫畫に就て◆漫畫家たらんとする人々へ……等々未だ誰にも言はず語らずの面白い秘密話をぶちまけた座談

面白い 實に面白い

出席の諸先生
岡本一平　池部鈞　田中比左良　前川千帆　牛島一水　和田邦坊　水島爾保布　北澤樂天　淸水對岳坊　宮尾しげを

愉々快々 何はおいてもスグ讀め!!

▲黃金狂時代
金鑛發見、大判小判發掘等世間が騷ってゐる昨今、之は又一敎師が大鑛業會社の社長に納まらうとした苦心の努力に富んだ金鑛物語！　橋本四郎

▲錬金家の娘
見知らぬ美しい娘が突然彼の實驗室を訪れた、然も眞夜中に……彼女は一體何者?寒い冬の夜に何の用事で?彼の若い血は驚奇に躍つた?　イオブラ・イエンソン原作　和氣律次郎

▲光りを行く
戀と義理との板挾みに泣く愛弟子に又々殊な求婚者が現れた！人知れず咲いた戀の花は哀れ實を結ばずして散らねばならなかったか?　野村愛正

▲探偵小說 怪人ゼリコ……保篠龍緒
▲諧謔小說 村の名物……佐々木邦
▲教育童話 仲よし同志……前田晁
▲武勇講談 拔駈の功名……邑井操
▲名人物語 川止めの宿……目黒麥男
▲新作落語 三十三年型……柳家金語樓
▲芝居小說 船頭松右衞門（思はず泣かされる感激の芝居小說）……加藤武雄
▲探偵小說 333の秘密（花も恥らふ美女の二の腕に謎の入墨!怪!文字!!）……花岡健二

伏見直江 自傳小說 一ぱいの支那蕎麥

▲本誌から特別に懇望として人氣花形の自叙傳小說を載せる事になりました。何卒御期待ください。
第一回は伏見直江の自叙傳小說 一ぱいの支那蕎麥
銀幕に咲く名花 伏見直江の數奇な波瀾哀史!!

新揭載 大冒險 猛獸密林國探檢記

土人も恐れて近寄らぬ大密林に入り込んだ勇敢な探檢家一行の身の毛もよだつ物凄い冒險實記!! 筆者は有名な猛獸狩家、小山莊一郎氏、本誌ならでは見られぬ大特種!!

萬五郎青春記

天下を狙ふ不敵な怪盜と、美男隱密の一騎打!! 將軍家の秘寶を手に入れて一攫千金を夢見る萬五郎と、美女お夏の運命はどうなる? 一方、少年庄助と美女お夏の運命はどうなる?　面白い事無類!!　野村胡堂先生評判の名篇

革命哀史 オルロフの夜光珠

戰慄すべき奇々怪々な物語!!　長田秀雄

內鮮美談 恩讐を越えて

愛は強し、萬人感淚の大美談

（上）西郷隆盛氏と（下）林銑十郎氏

▲悲戀哀話 月に歌ふ……水守龜之助
▲喜劇 秘密の黑髮……曾我廼家五郎
▲忠烈義擧 山中鹿之助
▲名刀秘聞 魂の匂ひ
▲美男志士 伊達の與作
▲理想小說 幻の兵車

此の大雜誌が 五十錢　大日本雄辯會講談社

英國側の對日貿易壓迫 由々しき情勢を誘致せぬか

一

我國の貿易進出に對し、近頃以て奇怪なるは英國の對應である。さきに日印通商條約を一方的通告で以て廢棄し、更にエジプトの關稅引上を斷行せしめ、又最近は英領西アフリカにおいても日英通商條約の廢棄を行はしめた、何れも彼の使嗾に基き目標が我國であるや勿論のことで、而もそは一方においては列國との間に關稅休日案を提案しての上のことだから呆れざるを得ない。更に注目すべきは目下開會中の下院に日本品防遏のため英本國並其の屬領を通じて、通商條約破棄の贊議が法律的正案として提出されてゐるといふから彼が[illegible]ざるを得ない。恰かも英國は我國との多年の誼みを捨て通商拒否を宣言するのみか、事實に於て全英帝國ブロックを動員して對日經濟宣戰を敢てするかの如く、我國民は既に傍觀することの出來ない由々しき大事となつてゐる。

二

斯かる狀勢に立ち至つた英國政府の意圖を按ずるに、昨年夏のオタワ會議にて協定したる英帝國ブロック統制に基く力を借りて目指した排日貨の上に動かさんとする指令であること疑ひなく、第二に來るべき世界經濟會議に臨んで自國の優越を期せんとし、今一つは之らを國際經濟會議の關稅制に決定して關稅休日案への保留條件に利せんとする肚裡なることが充分に窺はれる。殊にこの民間協商について我國側の提案たる「英國政府はその國面に於ける關稅引上停止を保障すること」に對し彼は自治領の關稅干涉の權限無しといつて受諾しない。この一事についても英國の誠意の程度が判る、何となれば民間同志の協約は折角成立しても各國自治領政府で勝手に引上するのでは協定は始めからやらない方がましといふ事になる。かかる意味から我要求は會商の前提條件として當然なものであると見ねばならない。又大英帝國ブロックさへ易々讓成せしめた英本國政府がかかる問題につき自治領の行動を制限し得ずとは彼の遁辭としか信じられない所である。

三

英國は日本商品の實力と經濟性に恐れてゐる。彼は日入る無きユニオンジヤックの足溜を誇つて來たが實力に於て我が日の丸の旗に壓倒されがちな貿易の足跡に今更恐怖してゐる。然し後進國が何時までも先進國の後へについてその搾取制限に甘んじ得ない限りは世界に與く通商の實力競爭はめぐるの次第ではないか、この當然なる成行を恐れ無理防遏せんとしたことが抑も英米率先による關稅障壁となつて、今日の世界恐慌を生んだのである。而して世界經濟の復興を期す世界經濟會議を前に主催國の一つとしてその開催地元たる英國が自らその趣旨に逆行する關稅政策を露骨に實行さすことは矛盾も甚だしく其意が奈邊にあるか奇怪至極であると云はねばならぬ。彼らが排日貨について言ふ所は日本品が安すぎるから困るとあるが、彼らは自國品をより安くする能力を持たない販爭への自信を失ひ自らの凋落を表明する理由に過ぎないのである。

四

わが當業者間では印度通商條約破棄からエジプト、西アフリカと矢張早やに我貿易を壓倒せんとする英國の挑戰的態度に甚だ不快なる思ひをしてゐる。殊に武力を以て報いようとするもの報復關稅の強行を說くもの、日棉不買同盟實行を叫ぶ者等激越なる主張をなす者が多いが、何れにしても彼との交涉大いに努め、反省を促し關稅引上を撤回せしめる要がある。ロンドンタイムスは日本商品の侵入は彼、日本人の智力、產業能力の發展を示すものだとし關稅引上の消極策を笑つてゐるのを見て偶る意を得たものと思ふ。英國が反省せずば發展に關ゆる策を樹てるか、ハンチキヤツプを物とせず彼の挑戰に應じて世界市場の爭霸の一戰で屈伏せしめるかである。吾人はかかる問題が當業者間利害問題は元よりだが、それよりも兩國民の不快なる感情を挑發させて歷史ある日英兩國の前途に暗い影を投ずる點を重大視したい。

滿洲國の郵便物 北支は未納徵收せず

支那側から滿洲國に提議 事實上の滿洲國承認と見らる

【奉天九日發聯合】昨年七月二十五日滿洲郵政管理局が一齊に郵政事務を開始するや支那は滿洲國不承認の見地から滿洲國郵便物を悉く未納郵便物として取扱ひ、未納料を徵收して來たが日支停戰協定成立するや支那側は山海關郵政局長ダルトンを通じ灤河以東、灤西及び北平天津一帶に限り滿洲國郵便物に未納徵收をなさずこれを交換地帶とする旨提議して來たので滿洲國は之を受諾したが斯くて北支に關する限り滿洲國は事實上承認された結果となつた、將來滿支間の國交確立の一楔機を招來するものと注目さる

日英の官民專門家で混成調査委員會

日本國際協會が決議し 英政府にその組織を提示

【東京九日發電通】日本國際協會は印度の對日綿布關稅引上げ、これに對抗するためわが國當業者の印棉不買實行と、その後事態は益々惡化し來つたので九日再び經濟委員會を開催し協議の結果その圓滿解決の鍵たる英國商相提唱の日英當業者會商の協定方法及び經濟等に關し左の如き決議を作製し直ちに政府に陳情するとともに松平大使を通じイギリス政府に提示することになつた

一、日英商品が競爭し居る世界各方面において兩國產品の輸入及び販賣の維持增進につきその共同利益のため執るべき措置につき至急兩國官憲及び兩國當業者において忌憚なき意見の交換を行ふ目的をもつて兩國官民專門家より成る混成調査委員會を組織し兩國當業者の立場及び希望を明らかにし且つその協定することあるべき右措置につき報告を提出せしむるは甚だ適當なりと認む

二、前記日英協議の範圍はこれを容易にするため差當り英領印度及び英國各植民地における綿布の輸入及び販賣に限定し漸を追うて自治領又は印度以外に擴張することを可なりと認む

三、日英協議の容體が英領印度自治領に關する時は英國者をも參加せしむること

經濟的國防のため 複稅制度を設けよ

外務省で稱へらる

【東京九日發電通】世界經濟平和を確立すべきロンドン經濟會議を前にして、世界の現狀は依然たる經濟的武裝平和の狀態にあり、特に最近英國の對日通商政策は爲替ダンピング防止に藉口して露骨な排日貨的關稅政策をとりつつあり、而もこれに對しわが國は明治四十年以來の單一關稅制度を固守して何等防禦的制度を有せざるため、この際經濟的國防として複稅制度を實施すべしとの議が外務省內に有力に稱へられ、既に外相に進言された形勢であり、又他方大藏當局との非公式折衝も開始さるるに至り成行注目さるるに至つた、而して右複稅制度は現行單一關稅に代るに

一、通商條約國に對し適用さるべき低率の關稅

二、無條約國に對し適用さるべき高率關稅

の二種を設け、不當に通商條約を廢棄して我を無條約國扱ひせんとする相手國には後者を報復的に適用し以て經濟的挑戰に對する防衛をなさんとするもので我に對する最近の經濟的挑戰を防止するに適切の策とされてゐる

日濠間の通商航海條約 濠洲が締結承認

九月から正式交涉開始

【東京九日發電通】九月シドニーの村井總領事より外務省に達した公電によれば濠洲自治領首相ライオンス及び關稅相ホワイト兩氏より村井總領事に對し濠洲は日本との間に通商航海條約を締結することを承認し九月よりシドニーで正式交涉を開始すべき旨通告し來つた、右公電に接した外務省では直に日本側條約草案の研究に着手することになつたがわが政府としては最惠國待遇約款を基本として或種品目については互惠協定を設立する方針である

複稅制度などは最後の手段

高橋藏相の談

【東京九日發電通】印度關稅引上問題に關し九日正午外務省通商局井上第一課長は大藏省に中島主稅局長を訪ひ協議するところあつたが右に對する大藏省の方針は報復關稅に關する緊急勅令或は關稅の複稅制度を設けるものと思はれる、右に關し高橋藏相は左の如く語つた

報復關稅とか複稅制度とか云ふことは最後の手段としては已むを得ないがさういふことにならぬ內に兩國で充分話合ひを附けることが雙方のため必要なことだと思ふ

三長老が統制に乘出す

【東京九日發電通】政友會內の抗[illegible]

事を憂慮し、望月、山本（悌）山本（条）三長老はこれが統制について積極的に乘出し十日正午三緣亭に急進自重兩派代表を招き兩派の主張を聽取したる上停戰交涉をなし總裁の裁斷に無條件一致の空氣を釀成せんことに努むることとなつた

印度政府と直接會商に決す

濱松飛行七聯隊の損害は約二百萬圓 閣議に夫々報告

【東京九日發電通】九日の定例閣議は午前十時より首相官邸に開會齋藤首相以下各相（山本、後藤、三土、永井の四相缺）出席、先づ齋藤首相より德川貴族院議長の辭任はやむを得ぬからこれを奏請し後任には近衛文麿公、副議長は松平賴壽伯に決定した旨報告し、各閣僚これを承認決定し、次で內田外相より

印度關稅問題は遺憾である、ロンドンにおける松平大使とサイモン外相の交涉は解決の見込ないから結局印度政府と直接會商せしむることになつた、協議の場所は印度シムラの豫定でその交涉方針は關係者と打合せたい

と述べその代表は內田外相に一任となり、次で荒木陸相より「濱松飛行聯隊の燒失損害は二百萬圓に上る、原因等調査中」の旨報告し更に

停戰後の北支の情勢は順調である

と述べ、次で鳩山文相は本日小西京大總長と會見の豫定であると述べ、閣議は京大問題に對し強硬態度を執るに決し正午散會

決定事項

一、臺灣酒精令中改正の件（律令案）

國家本位の强力內閣を作れ

政友の中立組が動き 黨內外に擴大運動

【東京九日發電通】政友會の急進自重兩派抗爭の中にありてその何れにも與せず自重可なり又急進不可ならず要は現下の非常時局を認識し國家本位の强力內閣を作り非常時に當らしむべしとの立前に過般來菅原傳、岩崎幸治郎、長島隆二氏等が中心となり五十名の連署を以て紅葉館に發起人會を開き檄文を決し廣く天下の同志に發送し黨內外擴大運動の決議をなすこととなつた

新正副議長に官記を傳達

九日宮中に於て

【東京九日發電通】近衛、松平新正副議長に對する官記傳達式は九日午後三時宮中南溜間で擧行され官侍立、齋藤首相より左の如き官記を授與した

貴族院副議長
正三位勳一等公爵 近衛文麿
貴族院令第十一條に依り貴族院議長に任す
正三位勳二等伯爵 松平賴壽
貴族院令第十一條に依り貴族院副議長に任す

日銀正副總裁 重任發令

閣議で正式決定

【東京九日發電通】來る十一日任期滿了の土方、深井日銀正副總裁の重任は九日の閣議で正式決定したので十二日左の如く發令されることになつた

正五位勳二等 土方久徵
日本銀行總裁被仰付
從五位勳三等 深井英五
日本銀行副總裁被仰付

兩派の代表を招き一種の停戰交涉か

山本氏が斡旋の模樣

【東京九日發電通】政友會の長老山本悌二郎氏は九日正午本部に鈴木總務、山口幹事長と會見し前日望月長老と會見し懇談した結果に基き

急進、自重兩派何れも愛黨の精神に出たものであるがこのまま放置すれば如何なる事態を惹起するやも測り知れぬから此際幹部が收拾に立たれては如何、自分も及ばずながら盡力しやう

と述べこれに對し幹部は總務會で決したやうに暫らく靜觀するに決してゐるから暫らくこれを靜觀したい、然し個人として盡力されることは一向差支ない旨を回答し會見一時間で終つたがこの結果兩派の代表を招致し一種の停戰交涉を開始することになる模樣である

との理論鬪爭後左の聲明書を發表した

聲明

本日余等は三緣亭において自重派の代表と會見し意見の交換を行ひたる結果我黨一致總裁の裁斷に絕對服從することに意見の一致を見たるは吾人の衷心滿足するところなり

急進派が自重派を凌駕か

文相の進退注目さる

【東京九日發電通】政友會の內部抗爭は幹部が急進、自重兩派の對立運動を放任せるに刺戟され、兩派の運動は益々深刻化し、議員の掴へ込みに狂奔し急進派は七日夜東京會館に參集協議ひを爲し八十四名を揃へ、自重派は八日夜三緣亭に陣容を整へ百五名の同志の氏名を發表し、目下旅行先の鈴木總裁に報告して自派の主張に引入れるに全力を注いでゐるが、兩派の勢力は目下伯仲して[illegible]べしと見てゐるが、この間にあり總裁が如何なる裁斷を下すかは逆睹しがたく、所謂自重派と異なる態度にて自重を標榜する鳩山文相の進退に依り總裁の心境に相當重大影響あるべく、文相の今後の動きは注目されてゐる

強硬派から聲明發表

【東京九日發電通】[illegible]

孤立獨往主義の政策を暗示

駐伊大使に與へた英國外相の訓令案

【ロンドン八日發電通】四國條約問題に關するイギリス政府の議會に對する報告書は八日各議員に配付されたが、右報告書中にはサイモン外相から六月七日付でグレアム駐伊大使に與へた訓令案が採錄されて居り、この內容はイギリス政府が孤立獨往主義の[illegible]してイギリス帝國がヨーロッパ問題に對するその義務を擴大することを意味するものにあらざることを明瞭に說明された[illegible]又四國條約は決して之れを以て聯盟規約に代へんとするものでない、四國條約は四國の平和愛好の意思を他國に求めることは[illegible]

佛首相から反對意見を發表

英軍縮案の可決で

【パリ九日發電通】フランス首相ダラディエ氏は八日の軍縮一般委員會がイギリス軍縮案を將來の軍縮案の基礎案とする件を可決したことに對し左の如き強硬な反對意見を發表した

余は所謂攻擊的武器の禁止と佛伊の海軍力を均等ならしめんとする英米の主張に極力反對する——フランスは三年乃至四年を試驗期として各國軍備の國際管理を行つた結果を條件としてのみその軍備縮小を受諾する、又英、米兩國は或一國が軍縮條約を侵害した場合その侵害國に對し如何なる手段に出るか豫め聲明する必要がある、佛、伊兩國に對しロンドン海軍條約の遵守を論及するは時期尙早である

我代表に續き米代表が演說

多大の暗影を投ずと

【ゼネバ八日發電通】八日の軍縮一般委員會に於ける佐藤代表の空軍軍備に關する重要聲明に次ぎ、アメリカ代表ウヰルソン氏は左の如く述べた

佐藤代表の演說はロンドン條約の效果に付いて一般の疑惑を投じたが、佐藤代表の懸念する國際的不安は決してロンドン條約に依つて助成されたものでなく他に原因がある、空中爆擊禁止を將來の問題として更に技術的に處理せんとすることは吾等が現在當面してゐる實際問題討議の前途に更に多大の暗影を投ずるものなり、余は日本政府がこの重大な問題に關し技術的問題とせずもつと高所から觀察を望む

會議の前途に悲觀的波紋

【ゼネバ八日發電通】軍縮會議は八日午後の一般委員會で佐藤代表が投じた一石に會議の前途に悲觀的波紋を描いたまま休會に入つた、午前の一般委員會では英國の軍縮草案を受諾するに決したが、軍縮條約案の最重要條項に付いては何等の協定に達しなかつた

四國條約に佛調印の理由

獨伊間の離間の魂膽

【パリ九日發電通】フランス首相ダラディエ氏が多少の不滿を忍び四國條約に調印したのはイタリー首相ムッソリニ氏をドイツ首相ヒットラー氏より離間せんとする魂膽とも見られてゐるがこれがため佛伊間の協定が從來以上に好轉の模樣はない

本年最初の珊瑚市

出品は約一萬五千圓

【基隆電話】基隆は珊瑚季節に入つて出漁船も漸く活氣を見るやうになつたが近く艦隊入港やら祭典等を控へ當業者の間に相當の期待をかけられて居る際本年の珊瑚に從來の手持品を加へ大體十一日頃より基隆魚市に於て本年第一回の珊瑚市を開催する事となつた、五島產や雁野瀨新漁場の珊瑚の供給に依つて內地來の仲買業者は五、六名を算するに過ぎないが今回の出品高は約一萬五千圓を豫想されて居り狀況によつてはその他の手持品も追加さるる事となり相當の景氣を思はせて居る、尙水產會支部に於ては從來の如き當業者及組合仲買人等に於る紛擾を防ぐべく右に關する適當方法を攻究する筈である

臺灣俱樂部一水會の午餐會

來賓として總督出席

【東京九日發本社支局特電】臺灣俱樂部一水會は本日正午丸の內海上ビル內中央亭で開催、來賓として中川總督、堀山秘書官、安保忠毅、[illegible]の四氏、一般會員五十餘名出席デザートコースに入り高木友枝氏幹事を代表して挨拶をなした、之に對し中川總督は

近來の臺灣は暑いと思へば直ちに涼をとる事を得、生蕃の危險もなく產業地として又居住の點に於て頗るよき樂土である、この意味を臺灣關係の諸君より內地人によく宣傳して戴きたいお願をも兼ね之を特にお願ひする

と述べ次に[illegible]氏は

五年振りで內地に來たが不景氣は何處にあるかと思はれるばかり內地は盛んである、臺灣開發には內地資本家の御盡力を希望する

と述べ最後に安保氏は[illegible]なる謝辭を述べ終つて[illegible]で雜談數刻午後二時すぎ和氣藹々裡に散會した

臺北州水產會の臨時總代會

臺北州水產會では來る十五日午前十時から臺北州會議室に於て臨時總代會を開催することとなつた、當日の提出議案は役員選任の件、特別議員選任の件、參事選任の件の三案である

シナチク

此の程臺灣から歸還して行つたシヤムの教育家の一人デヴアスチンは同國文部大臣から命の視察項目以外に內地調査すべき一の項目を授けられて來た。これは無學文盲者に對する教育即ち成人教育の一つであつた▲ところが東京へ行つても何處へ行つても[illegible]者に一人もあらないせいか之に對する教育施設も無かつたので、[illegible]北に來て見ると、家長會だ主婦會だといふやうなものがあり、愈々目的の調べが出來さうだと思つて喜んで見たが、初臺北市のやうな都ではそれが見られず、トウ〳〵文部大臣の內々の命令は全く果さずに歸らねばならなくなつたさうだ▲此の程歸朝した遞信部の飯田務課長は左の耳が少々わるい、ところが今は休職になつて居る勝村前監理課長は右の耳が少々惡るかつたので深川遞信部長なども君等の耳は二人揃ふと恰度一人前になるわけだねなどと言つたものだ▲その右の耳の惡い勝村君は其後兩方が惡くなり目下內地で治療中とのことだが、偶々外國から今回歸つて來た鮎君「俺の相棒は誰か右の耳の惡い人は無いかね」と探してゐるさうだ、心當りの方は同君まで申込まれたい。

人事

▲高橋與四郎氏（深川米商） 十日扶桑丸にて歸京
▲河村本社社長 九月神戶發の朝日丸に乘船十二日歸社の筈

商業登記公告

●合資會社（設立）商號合資會社竹本組本店臺北市東門町九拾七番地目的土木建築請負業及之ニ附隨スル一切ノ事業設立年月日昭和八年六月一日代表社員ノ氏名住所出資ノ種類價格及責任臺北市東門町九拾七番地一、臺北市東門町九拾七番地所在木造トタン葺平家建店舖建坪參拾九坪同所同番地所在木造瓦葺平家事務所建坪四坪五合此評價格金壹千圓無限責任竹本三五郎同番地金五百圓無限責任竹本モイ同所同番地金五百圓有限責任竹本增人同所同番地金貳千圓有限責任長谷川誠存立時期設立ノ日ヨリ滿貳拾箇年
右昭和八年六月七日登記

●[illegible]株式會社（變更）昭和八年五月貳拾五日取締役谷川丈夫ハ住所ヲ神戶市神戶區海岸通拾番地ニ移轉同日久宗董、馬渡長夫ハ取締役兼代表取締役ニ重任、鈴木恒吉、菊川丈夫ハ取締役ニ重任同日監査役佐々木義彥退任シ神戶市神戶區海岸通拾番地岸本治監査役ニ就任ス
右昭和八年六月八日登記
臺北地方法院

商業組合登記公告

●保證責任臺北勸業信用利用組合（變更）理事許金碟、監事陳守演ハ何レモ昭和八年五月四日辭退ニ付資格喪失ス
●有限責任臺灣購買組合（變更）理事增本甲吉ハ昭和八年五月八日辭任ス
右昭和八年六月七日登記
臺北地方法院

●有限責任大南澳移民購買販賣利用組合（變更）監事彭阿塗ハ昭和八年五月貳拾貳日區域外轉住ニ付資格喪失ス
右昭和八年六月八日登記
臺北地方法院羅東出張所

第壹回決算報告 昭和八年三月末日
貸借對照表

資產之部	
未拂込株金	一〇五、〇〇〇・〇〇
不動產及什器	[illegible]
商品	[illegible]
預金及現金	[illegible]
貸借金及受取手形	[illegible]
有價證券	[illegible]
延勘定	[illegible]
繰合計	[illegible]
負債之部	
資本金	[illegible]
借入金	[illegible]
未拂金	[illegible]
仕入	[illegible]
純益金	[illegible]
合計	[illegible]

昭和八年六月 昭和材木株式會社

昭和八年（?）第九號 公示催告
臺北市榮町二丁目一番地
申立人 株式會社臺灣銀行
右法定代理人支配人 山田三平
右代理人辯護士 川村淳
別紙表示ノ債券ニ付キ前記申立人ヨリ公示催告ノ申立ヲ爲シタルニヨリ其所持人ハ昭和九年二月一日午前九時迄ニ當法院ニ權利ヲ屆出且ツ右債券ヲ提出スヘシ若シ右期日迄ニ屆出及ヒ提出ヲ爲ササルニ於テハ其ノ無效ヲ宣言スルコトアルヘシ
昭和八年六月二日
臺北地方法院單獨部
判官 伊野[illegible]四郎

（別紙） 目錄
一、株式會社日本勸業銀行發行第三十四回勸業債券利札（無記名）三十五圓券九枚 但昭和八年五月二日渡自第一八四一番至第一八四九番
一、同上十二圓五十錢券十枚 但昭和八年五月一日渡自第九四一番至第九五〇番
一、臺灣電力株式會社發行第七回記名債券利札（無記名）二百五十圓券二十枚 但昭和八年五月一日渡自Ｌ第一號至Ｌ第二十號
一、同上五圓券一枚 但昭和八年五月一日渡Ｊ第一號

工事入札公告
一、[illegible]新築工事
臺灣總督官房會計課

大阪商船
門司神戶行 扶桑丸 六月十一日[illegible] 瑞穗丸 六月十四日[illegible] 蓬萊丸 六月十八日[illegible]

近海郵船
門司神戶行 大和丸 六月十三日[illegible] 朝日丸 六月十七日[illegible] 吉野丸 六月廿二日[illegible]

大連汽船
大連直行 河北丸 六月十日[illegible] 山西丸 六月廿日[illegible]
代理店 丸一組

水月の謝恩賣出し 菓子と喫茶
來る六月十一日より向ふ三日間御買上二十錢以上の御方樣には半額券を進呈
夏の保健に最も注意せる水月の菓子と喫茶
製品材料の嚴撰と新鮮なる原料本位

宮內省御用達
リボンシトロン
リボンタンサン

高砂ビール
TAKASAGO BREWERY
王冠景品附

◇……臺南公園に於ける馬匹檢査……◇

五萬餘人の珍客を迎へる
◇……馬公の歡迎準備……◇

七月上旬相前後して第一艦隊と第二艦隊とが馬公に入港するについて馬公要港部ではその前準備其他に就き各部共忙殺されつつあるが一方澎湖廳を始め馬公街役場に於ても既報の通り歡迎事務打合せ其他一般歡迎方法並に諸般準備等に寧日なき有様である、殊に今日迄第一、第二艦隊共に同一年内に而も相前後して馬公に入港する事はないので更に〱艦隊来の開港氣は素的な者で何分五萬餘の珍客を一時に迎へることと自然が馬公始まつて初めての事であるから過に艦隊入港に慣れた馬公でもその總てに於て並大抵でない右に就いて艦隊察では馬公街役場と相協力して一般衛生職業其他に於て軍港街として寸毫恥ざる準備をなす可く大馬力をかけて居る。なほこの兩艦隊入港に付坂東警務課長は語る

今回艦隊入港に就いては萬遺憾なきを期し從い、一般衛生上の關係其他物價等につき監督相揚と云ふが如き不正を働く商人などは、馬公にはない筈だが、尤分この點も取締を嚴重になし、不心得者は嚴重處分をなす考へである

屏東家畜市場
新設後の利用
豫期以上の成績

屏東街家畜市場は始めての試みである丈けに其の發展は各方面の注目の的となつて居たが四月十五日開始以來の平均日日取扱頭數は二十七頭六で媽祖祭時の九十四頭、五十三頭の如きも順調に間に合つて居り在庫品が絶えずあるので供給に付ての混雜は全然無くなり價格も從來のやうな個々の取引で高調子であつたものが市場使用料三分を支拂ふだけで懸け引のない公式的定價値に依る安心があるので利用者は歡迎してゐる、此の好況に鑑み更に一歩を進め郡畜産組合聯合會の支援を受け今後は單に屏東屠場へ送るもの以外他地方へも肉豚或は子豚として販賣搬出の計畫中である

最近屏東附近に肉用牛の缺乏
市場商人悲鳴を擧ぐ

屏東街を中心に同地方一帶の肉牛(黄牛、黄牛)は缺乏を來して賣付けられず市場肉類商は悲鳴を擧げてゐるこの實況を見て郡畜産組合が斡旋に乘出し差當り手近の集團牧牛地東港郡琉球庄より肉用牛を屏東に移入し一ケ月程築養飼育の上屠殺する計畫を立てて居るがそれだけ牛肉の需用が旺盛になつて來たものである

花蓮港街民の中學設置運動
再燃して梅野氏が出北

【花蓮港電話】花蓮港街に於る中學校設置運動は一時鳴りをしづめた様な感じがあつたが又復父兄間に再燃しこの運動に就しては如何なる犠牲上の援助も敢て意にする所でないと非常に熱心の意氣の下に九日父兄有志協議し設置運動の鑑に就かんとしてゐるが差當り第一歩として梅野清太氏をして督府當局へ陳情及び文教局長へ父兄會の意嚮を代表し陳情を爲ふことになり十日同氏が出北するに決した

臺中州下の中等校野球戰
十日から開始

【臺中電話】體協臺中支部主催の州下中等學校野球リーグ戰は雨で延び〱となつてゐたが十日午後二時臺中水源地球場にて各選手の入場式に續き二中對商業戰によつて戰端が開かれる、翌十一日午後二時よりは州農對CPの第二回戰が行はれる

三校リーグ戰

【臺南電話】臺南野球協會では臺南市內一中、二中、商業學院の三校のリーグ戰を開くこととなり日割は左の如くである

十日	午後二時	二中―商業
十一日	午前九時	一中―商業
同日	午後三時	一中―二中

場所は臺南球場

嘉農臺南へ
十一日に遠征

【臺南電話】臺南體育支部では來る十一日嘉農野球部を臺南市へ迎へて午前十一時半より臺南球場にて州廳隊と一戰を交へることとなつた

新町の美人藝者
公園内で扼殺さる
犯人は勞働者風の者と推定

【臺南電話】九日午前九時十五分臺南地方法院にけたたましい電話のベルが鳴つた、臺南公園内に本島人女の怪死體を發見したと

×

木藤司法主任、古谷野保安係長始め刑事が出動し相呼應して州刑事課では佐野課長、山下捜査係長、北浦、大友、栁の三刑事が現場へ急行した

×

公園内事務所の東方約二十四、五間小高い丘の人工谷間の石段の上で年齢二十歳位の女の死體が仰向けに上衣は臙色のモスに桃色の格子、白靴下に黒靴を履いた一見藝妓かカフエーの女給風の女である

×

現場は公園として茂る樹々は近來の雨で緑滴るが如くその谷間は密會には好適な場所である、檢察官の檢視が始まり死體の口中に風呂敷を詰め込まれてゐる、右頬に爪跡五分、三分程二ケ所、咽喉に爪傷二、三ケ所及び紫色の斑點あり、一見して一同絞殺だと感じた

×

一方市内の本島人カフエー及び遊廓を片ツ端から照合せ同女の身許は新町二の八三遊廓金發樓の抱へ藝妓(養女名義)阿珍こと吳氏阿金(二〇)と判明同樓主吳萬得と情夫鄭氏朝が急を聞いて現場に駈けつけ阿金は昨夜十時半頃約一週間前に一度登樓したことのある男に呼ばれて出花に出たきり歸らなかつたと語つた

×

その男といふのは年齢二十四、五歳の本島人男で灰色縞の背廣服を着けた一見勞働者風のもので住所姓名は不明だと

×

阿金の死體を見て同女の情夫鄭氏朝は阿金が昨夜出て行つた際身につけてゐた右腕に四匁五分の金腕環、左手のクロームの腕時計、腕紐の一匁八分の金鎖、それに兩手指に四ツの指環をはめてゐた中一個が無いと申述べたことによりその筋の眼は俄然色めき立ち單なるエロ關係でなく強盗殺人被疑事件としてその男の人相書により直ちに非常線を張り八方捜査中

×

坂本臺南法院檢察官は手島書記を隨へて午後一時二十五分現場を詳さに檢視した、殆ど一見にして他殺と推定されたが附近には犯人の手掛となるべき證據物は無かつたが檢視が終つて死體を運ぶ際死體の頭下に同女の持物らしいハンカチがあつたことに眼を光らしてゐた

×

死體は衛生試驗室に運ばれ同解剖室で千葉醫師執刀、坂本檢察官立會の下に二時半から解剖中である

×

兇行は昨夜一時か二時頃行はれたものと推定されてゐるが公園事務所番の林二氏に聞けば悲鳴も何も聞かなかつた、隣同事務所傍のミドリ茶屋でも何も聞かぬ、又それらしい男女も昨夜寄らなかつたと

× ×

色のためか慾のためか又は嫉妬か事件の謎は呼出の客に懸かつて居る

海底線不通で
澎湖官民の困惑

【馬公九日發電】行かの場合には必ず故障あることを以て特徴としてゐる馬公臺南間海底線は去る六日午後よりプツツリ切斷不通となり艦隊入港を控へてゐる澎湖郵便局では又候大恐慌を來し取敢ず部に報告すると共に至急修理方を照ひ出たが何分海底線修理船を持たぬ臺灣では內地から廻航させるのでその修理は何時のことやら今はその豫測だに許されないが澎湖島では今週以來無線時間延長的に無線を以て通信を圖けをるも艦隊入港となれば毎年多數艦隊を求めて郵便各般の事務を處理してゐる、その際に於ける電報通信は近き苦境の早晩事故以上のことと想像されてゐるかくの如き狀態で澎湖局の苦衷もさることながら軍部並に地方官民も極度の不便苦痛には敢然の限りが強らされてゐる

屏東の新名物
メロン試作の結果
將來を有望視さる

屏東街で始めて際立つた栽培を試み新名物の出現となり各方面より嘱目された六塊厝畑のメロンも七日收穫された、其の果實を各方面へ試食に出したが此の成績に就き栽培者西勝清東翁は語る

最初は見込通り發育して結實を見ました害蟲の驅除は先づ行届き蜂の襲來を受けたのでパラピン換造紙の袋で一々果實を包みましたが五月中旬の九十六七度の高温と旱魃ですつかり根を枯らし大部分はやられまして被害を免れたものさへも成熟には餘程限りました、然し當方面の氣候風土も熟知せず時季も少し遅れた嫌がありましたが思ひ立つたものだから更に角植付たと云ふ不用意もあり、大部分の被害は受けましたが五月中の旱魃と高温は近來稀有の事と聞きますので、今後はもつと早く十月乃至十一月頃植付け旱魃も雨害も受けないやうな計畫を目論見種子も充分選んだのを採つて試さました、それと個々も差當り附近農家の零細な坪數を合せて借受けましたが幸ひ特志家から二町歩程の便利の良い集團土地を貸して與れると云ふ好意を寄られましたので次回は其處で同試みる考へです云々

因みに大被害を受けた其の餘の成熟物は外觀、香氣等申分なく不作の爲め廳の容積は小さい憾みはあるが從來屏東地方では多年幾多の人々が試みてもメロンは出來ないものとされて居たそれを見事に打破しただけでも成功であり更にさうした方面の注目を惹いて居る

農倉の增築

【臺南電話】臺南州農倉事業の際發展に伴ひ六ケ所に對し本年度事業として增築する事に決定しその設計中であつたが漸く完了したので十五日請負入札に附し來る十月中に竣功せしめ二期米の收穫期から使用する豫定である

屏東小作改善委員打合會

屏東街小作改善委員會は八日午前十時より屏東會館で開催集まるもの三十餘名、契約の促進と其内容の充實方に就て打合協議し零時半散會した

メートル法簡易競技會

七星郡松山庄役場ではメートル法宣傳の意味で、來る十二日午後一時より松山庄役場會議室に於て、小公學校、分室、郵便局、驛、信用組合、役場等の各職員に中村庄長より、問題を出し、出席者に競技させ正確者に對しては一等より五等迄の賞品を贈呈する由

學校長澎湖見學

【馬公九日發電】臺中州北斗郡小公學校長一行の澎湖見學團は九日登皈丸で來澎丸八旅館に投宿各方面見學の上十一日高雄に向け出發の筈

珍らしい紅雨
惡い事の前兆だ、と
かつぎや連が大騷ぎ

【臺中電話】時節柄本島人の間に傳へられる迷信二ツ――臺中州南投郡草屯庄月眉厝平林溪川岸の水田に一盤の水稻から二つの穗が出た、鑾藥樵六十五號で之迄こんな現象を見ない同地では何か不變があるんぢやないかと騷いでゐる、又この頃新高郡魚池庄樓閣方面に紅落水と云ふ赤い雨が降つた、同地公學校附近の吳阿錢方の庭先半分がその爲めに血を注いだ樣に眞赤になり偶々遊びに來てゐた埔里街埔里一一七吳氏日(二〇)外三名が吸飲して桶にたまつてゐた紅落水を持歸つて埔里方面でも大評判となつてゐる、物知りの古老の言によると黑雨が降れば瑞兆であるが、紅落水が降ると惡い前兆だと聞き傳へ之亦騷ぎ廻つてゐる

りその男は澎湖島のもので船員だと噂されてゐる、人相書が發然して居るので遠からず逮捕される見込であるが事件發覺時間前に上り下りとも臺南驛より發車あり或は臺南市から脱出したやも知れずと他州にも照會中

×

尚死體發見者は同公園附近の本島人三名が朝の散歩中午前八時半頃發見事務所に斯くと知らせたものである

× ×

尚阿金は新町切つての賣れッ妓で月二百五、六十圓の揚代あり美人の評判多く同樓でも抱へ主もおとなしい女であつたと云つてゐる

無電裝置の漁船には補助を與ふ

【高雄電話】高雄州水產會では本年度高雄市內に適當の地を卜して工費約二萬五千圓を投じ無線電信所を建設する計畫であるが之は主として漁船にも亦相當補助を與へ受信器を裝置する方針である

彰化街協議會

臺中州彰化街では九日午後一時より南郭公學校講堂に於て第二十四回協議會を開催會議事項は左記通りであつた

一、諮問事件

△第一號議案　八卦山溫泉場及遊覽場施設敷地買收資金其の他借入の件

△第二號議案　彰化街有基本財產管理規程中改正の件

新高、阿里山を大型寫眞で宣傳
阿里山國立公園協會が

【嘉義電話】阿里山國立公園協會では來る十七、十八の兩日臺北鐵道ホテルに於て臺灣山岳會か山の資料展覽會を開催するのを機とし新高阿里山天然色十一點寫眞三十二點を陳列し一般に公開し新高阿里山の宣傳をする事となつた、尚臺北終了後は新竹、臺中、嘉義、臺南、高雄と漸次南下し右の寫眞展覽會を催す筈である

馬鹿苗病豫防

【高雄電話】高雄州下の稻作に近來馬鹿苗病が發生しつつある現狀に鑑み屏東廳水試驗場では十三日午前九時より各郡の技術員事務巡視員其の他關係者を召集し該病豫防の爲め稻種の消毒方法の講習を行ふと

內務局長來花

【花蓮港電話】小濱內務局長は玉里まで出迎へた今井廳長と共に八日臨港に一泊九日はマタアン、タバルン、鳳林、林田、豐田等を視察の上午後五時二十五分着列車で來花十日は農業補習學校を視察して隨行叢興に向ふ筈

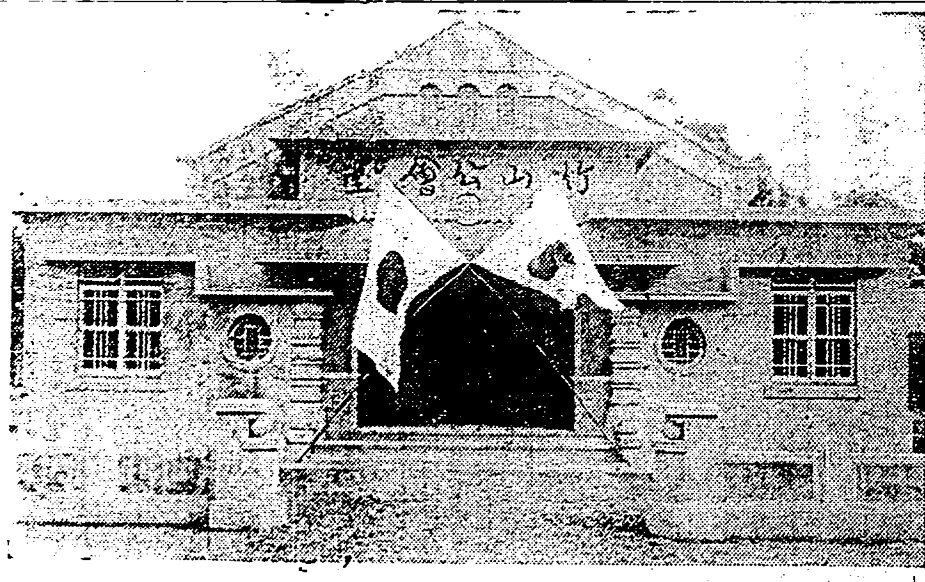
新築成つた臺中州竹山郡竹山庄公會堂 △

蜈蟲驅除の誘蛾燈の效果覿面
二期作の誘蛾燈申込者殺到

本島では珍らしい試みである屏東郡九塊庄役出三十甲步除の一期作水田の電燈に依る蜈蟲驅除の誘蛾燈も設祓は闇夜に不夜城を現出した偉觀や部落民は自らの住宅より明るいから夜業に喜びなど話題を生んだ程一般農家に趣を沿いたが一期作誘蛾燈期間一ケ月間の成績に付き郡勸業係員の調査に依れば誘蛾燈區域内に五…(不明)二十七本、誘蛾燈區域より百間内外離れた田は五十株中白穗四十八本同四百間内外…は白穗二十…本

同八百間内外では白穗數九十本と言ふ蜈蟲被害を現實に示した實證を示して居る、耕作者の一人同庄陳勸發の發表には收穫量では前年の方が多かつたそれでも白穗を除いた苗の收穫には六千斤で今一期は白穗を除いた所知つて前年より千斤多くも千斤の費收を得た、これは蜈蟲驅除に依る收益で約五十圓の增收を見た譯で、これを…

今期間中田圃の中の電球が一齊も點失して困なかつた事と消燈なのに驚氏の收穫さを物語るものは良食の指導と電力會社所の奉仕的な助力と感謝して居る

竹山公會堂
盛大な竣功式

臺中州竹山郡下東埔蚋社寮間濁水溪の東埔蚋橋及び竹山公會堂の二大工事は昨年來着々竣功したので去る七月午前十一時東埔蚋橋現場に於て同橋の渡初式を擧行し當日は高齢者林得祿(七七)同人妻陳氏翁(七〇)が渡初めを行ひ、朝倉郡守、林朝槐庄長外官民有志約百五十名が列式し正午閉式したなほ竹山公會堂落成式は同日午後二時公會堂で擧行し土橋庄長式辭、朝倉郡守その他の祝詞等あつて三時竣功式を閉ぢ引續き同所で關係工事竣功大祝賀會を開き同四時散會した、因みに該兩工事の工程は次の如し

▲東埔蚋橋　總工事費約四萬圓(州費)鐵線筋コンクリート造吊橋、長さ四十五間、寛幅二間半、昭和七年十二月起工、同八年六月竣功(補足工事の爲め)工事請負者臺中江原組

▲竹山公會堂　總工事費一萬五千六百九三圓五〇錢(本館一萬一千四百二〇圓、廊下及便所四千二百七三圓五〇錢)敷地四九、坪五、廊下及便所四八坪一五、鐵筋一部竹造にコンクリート造平家、昭和八年一月二十日起工、同年六月竣功、工事請負者臺中小平組【寫眞は竹山公會堂と東埔蚋橋】

某役所の―◇
公金二千餘圓
拐帶して行方不明

【臺中電話】豐原郡內埔庄埔姓一三五林火旺(三一)は四、五年前より同郡下の某役所に奉職し極めて真面目に働いてゐたが一兩年前よりフトしたはずみで茶屋酒の味を覺えたのがきつかけで女に入れあげたどのつまりが借金で首が廻らなくなり悪染の果て同役所の公金二千餘圓を極めて巧妙にごまかし去る日その金を拐帶して行方を晦した同日下犯人捜査中である

謝外交總長が弟の妾の後始末
七百圓で綺麗に手を切る

今を時めく滿洲國外交總長謝介石氏がこの程臺中州豐原郡內埔庄四塊厝の資產家蔡故鉿氏にあて大枚七百圓の爲替を送つて來た、蔡氏は曾て謝介石氏放浪時代にパトロンであつた事と噂されてゐるのでその恩報じかと思ふと左に非ず實は介石氏の亡弟謝江詳氏の情人か何かに當る通稱蔡仔と云ふ婦人が前記蔡氏方に厄介になつて謝江詳氏歿後は兄貴介石氏が何かと面倒を見てゐたがこの際いつその事手切金でもやつて一切關係を斷たうと親友たる蔡故鉿氏に依頼した譯で總々七百圓で手が切れる事になつた爲めである係くなると弟の妾の後始末迄せねばならぬと內地あたりでは姑の樣になつてゐる

人事

△大阪參謀長　は恒春對學術調查の視察を了へ八日夜屏東山園ホテル一泊九日午前中飛行八塊隊を視察後、市內を一巡郡役所街役場臺灣製糖訪問の上零時四十八分屏東驛發臺中へ向つた(屏東電話)

△峰尾臺灣軍兵器部長　は兵器檢查のため九日來澎丸八旅館に投宿した(馬公九日發電)

△功擁務部長　は警察會議出席のため九日夜馬公發出帆した十五日歸任の豫定(馬公九日發電)

△沼川憲兵隊長　は八日澎湖分隊に於て召集事務檢閲を終へ同夜記聞の開柄である大餘廳長の招待晩餐會に臨み九日要港部、要港司令部等を訪問して午後九時高雄に向け出發した(馬公九日發電)

△臺中山林小長　に九月午前九時十一分着列車で來屏市內視察の上十一時四〇分發列車臺北へ向ふ

本社彰化通信者和火旺君の母堂は病氣中であつたが去る一日長逝卒　葬儀は來る十七日に擧行する

登山に關して關係者の打合會

【花蓮港電話】横有恒氏一行の合歡山奇萊主山縱走につき九日午後一時から山下警務課長、宮崎街長、商井警部補他同好の登山者参合して第一回打合會をなしたが目下の所一行は横氏他宮崎街長、商井警部補他全部十三名で總指揮に使役する人夫蕃人約三十名近くで四十四名の大一行となるべく日程は九日間であるが何分入蕃未踏の地ではありその後の調べによると合歡山から能高の州境迄の間に一萬尺以上の有名の高峰實に十二を算するので豫定日數よりは一兩日延長するやも計り難く何れ十七八日頃横氏の來花を待つて更に詳細打合を行ふ筈

大久保氏が新竹で個人展
十一二兩日公會堂で

帝展の審査員で先般來から本島に滯在、各地の寫生に當つてゐた大久保作次郎氏は來る十一、十二の兩日新竹公會堂に於て個展を催すこととなつたが先に臺北で催した異常なる感銘を與へたことでもあり新作品も加はつての個展だけに興味を以て迎へられてゐると

見よ！松岡全權必死の大熱辯
日本國民として誰方も御覽下さい！ 居られぬ筈です！ 總府に於ける大獅子吼に加ふるに米國に於ける大雄辯を以てせる松岡全權大演說集は、一讀大感激の快著、素晴しい大實行！

一讀慄然！ 身の毛もよだつ
怪談旅すずり！！
事實怪談！
■貞夜中の乘客　變死した老婆のまぼろし
■身投げ女の足　呪はれて發狂した男
■醜くき男の戀　亡靈となつて復讐した娘
■石女の乳の怪　幽靈にも母性愛がある
■因緣の剃ぎ竹　女房を寢とられた旅役者
■紅涙火葬場祕聞　棺桶からぬけた美男美女
山のデカメロン
●怪談探險家を戰かせた女湯の裸體行列
●娘をハリに出かけて屍の雨をあびる
●逆埋めにした女の呪ひ棺桶が空に舞ふ
●盲目の美女を怒らせたお天氣博士
性「異」をひきつける人相觀破術
▲馬鹿くらべ戀の百面相
▲ちかごろ花柳怪談噺
淚喜交々掏摸の夜話
■夫は掏摸だ(なぜ明してくれぬ)
■掏摸の神樣(仕立屋銀次の苦笑)
■呪ひの私刑(女親分に惚れた罪)
戰國絡巻 仇討六文戰術
(新載長篇)本田美禪
◎青春逃避行・武野藤介
◎悲戀精島居心中・南龍一
◎恋まざりし唇・川口松太郎
◎怪談月の笠森・野村胡堂
惡の旗本五人男
1 血染の古葛籠
2 美男此村大吉
3 座光寺源三郎
4 からくり生首
5 月夜の血煙り
▲蝦蟇を戀ふ女(泉鏡花)長田秀雄
▲戀と死との間(青春篇)江馬修
講談雜誌 七月號 三十錢
東京日本橋本町 博文館

ラヂオ欄 今日の番組

臺北(ＡＫ)周波 六七〇
臺南(ＢＫ)周波 七二〇

午前の部

【六・〇〇】朝の挨拶△ラヂオ體操△今日の天氣のお知らせ(臺北測候所發表)
【八・〇〇】全國氣象通報(東京)
【九・三〇】家庭百科問答△健康體ですが手足がしびれるのです△姙娠中のもの陣門淋巴腺と診斷されました△最も正確な時計とは
【一〇・二〇】家庭料理獻立(黑田小梅發表)△姫あゆ、よしの揚げ△冬瓜のうま煮
【一一・〇〇】日用品小賣値段(臺北市西門市場發表、臺南市西市場發表)
【一一・五九】正午の時報△氣象通報(臺北のみ)臺北測候所發表

午後の部

【〇・一〇】放送局標準ニュース
【〇・二〇】晝間娛樂時間(レコード演奏)(臺北のみ)流行歌一、黃昏の戀路(藤山一郎)二、故郷とほし(田母澤ふみ子)三、女の歎(小林千代子)四、ほのかに君を(藤田正夫)△安來節(木山つる子)和洋合奏、みだれ咲き(ジュニア和洋合奏團)
【〇・二〇】晝間娛樂時間(レコード演奏)(臺南のみ)吹奏樂と管絃樂一、吹奏樂時計屋にて(オート作曲)英國航空隊吹奏樂團二、同時計屋の店(ポルステット作曲)陸軍戸山學校軍樂隊三、管絃樂古風な音樂時計(マルボット作曲)ゴッドキン管絃樂團四、吹奏樂森の中の狩獵(フェルカー作曲)英國航空隊吹奏樂團五、同小鳥屋の店(レーク作曲)陸軍戸山學校軍樂隊六、管絃樂リュート・セレナード(ヴァイスマール作曲)七、同支那寺の庭にて(ケテルビー作曲)八、同鐘の寺(ヨシトモ作曲)ゴッドキン管絃樂團

夜間の部

【一・〇〇】氣象通報(臺南のみ)臺南測候所發表
【六・〇〇】子供の時間(臺北のみ)童話「正義の鐘」三好淸記
【六・〇〇】子供の時間(臺南のみ)童話 鬼風船玉 [illegible]
【六・三〇】講演(大阪)國際經濟會議特別講座(八)
【七・〇〇】支那語講座(臺北)初等科第四十六講王蕙献
【七・三〇】運動放送(東京)日佛對抗拳闘大會狀況、東京兩國國技館より中繼、右中繼不可能の場合は左のレコード演奏をなす(臺北より)△管絃樂、子供の序曲、作品十七(キルター作曲)ロンドン・フイルハーモニック管絃樂團、指揮ヘンリー・ジェー・ウッド(東京)
【七・五〇】連續講談(臺北のみ)木菊名人傳第三席
【七・五〇】俚謠(臺南のみ)木挽歌、琉球節、串本節、大島節、桑名の殿様、磯節くづし、唄と三味線時代、件奏大本文哉
【八・三〇】時報(東京)
【八・三一】連續浪花節(臺北)小栗判官、第一席…松平八千代
【九・二〇】氣象通報(臺北測候所發表)臺日ニュース(臺北のみ)放送局標準ニュース(臺北のみ)臺南新報ニュース(臺南のみ)公示事項周知事項、明日のプログラム發表

拳闘の中繼(東京)

【午後七時三十分】

▲日佛對抗拳闘大會實況 —東京兩國國技館より中繼—

讀賣新聞が招聘した佛蘭西一流の拳闘家と日本の選拔選手との試合の中繼であるが、東京は第二放送であり、若し熊本放送局にて中繼する場合は中繼可能なるも、熊本にて中繼せざる時は、空中狀態不良の爲め遺憾ながら中繼は中止する、その場合には左のレコード演奏を臺北より放送する

▲管絃樂 子供の序曲、作品一七(キルター作曲)

倫敦フイルハーモニック管絃樂團 指揮(ヘンリー・ジェー・ウッド)

作曲者は英國現代の傑れた人、此の曲は規模は至つて小さいものながらその簡潔な手法の中に抒情的に强い魅力を持つたもの無邪氣な子供の世界を取扱つたものである

俚謠(臺南)

午後七時五十分

一、木挽節 二、琉球節 三、串本節 四、大島節 五、桑名の殿様 六、磯節くづし

唄と三味線 綾園 太郎
三味線 勝綾 代吉
伴奏 大本 文哉

晝間娛樂 —臺北放送局—

午後零時二十分

▼流行歌

一、黃昏の戀路 藤山一郎
佐伯孝夫氏作詩松平信博氏作曲のフォックス・トロット調で、歩いて男の戀をうたつたもの

二、故郷とほし 田母澤ふみ子
西條八十氏作詩林利平氏作曲のワルツ調の朗らかな曲、遠く故鄕をはなれ、戀人にすてられた人のやるせない歎である

三、女の歎 小林千代子
時雨音羽氏作詞井田一郎氏作曲のタンゴ調

四、ほのかに君を 藤田正夫
これも前と同じ作詞作曲者、これも又やるせない戀心をうたつたもの、フォックス・トロット調である

▼安來節 木山つる子
松江の地方色の出た俚謠で木山つる子さんは本場の人、三味線、太鼓等が入つてゐる

▼和洋合奏 ジュニア和洋合奏團
みだれ咲き
杵屋越國保氏編曲で日本音樂の代表的樂曲を集めたもの、春雨、せつほんかいな、新深川節、奴さん、鐵道、桑名の殿さん、かつぽれ、國思節の唄、磯の松風の計十曲が收められてゐる

吹奏樂と管絃樂 —臺南放送局—

今月は時の記念日で、それに因んで先づ最初の三曲は時計屋さんと時計に關係した描寫音樂、あとの五曲も描寫を主としたもので、總て通俗的な知られた曲のみである

一、時計屋にて(オート作曲)英國航空隊吹奏樂團
二、時計屋の店(ポルステット作曲)陸軍戸山學校軍樂隊
三、古風な音樂時計(マルボット作曲)ゴッドキン吹奏樂團
四、森の中の狩獵(フェルカー作曲)英國航空隊吹奏樂團
五、小鳥屋の店(レーク作曲)陸軍戸山學校軍樂隊
六、リュート・セレナード(ヴァイスマール作曲)
七、支那寺の庭にて(ケテルビー作曲)
八、鐘の寺(ヨシトモ作曲)ゴッドキン管絃樂團

子供の時間

午後六時より(臺北)

▲童話『正義の鐘』 三好淸記

此のお話は昔伊太利のベニスの附近にあつた本當のお話です、その町の王樣は大變聰明な方で、町の眞ん中に大きな鐘が下げてあつて いじめられてゐる人や不正に苦しめられてゐる人がその鐘を鳴らしますと、王樣がそれを聞いて正しい裁きをなさいました、それでその鐘は正義の鐘と云はれてゐました、或の暑い頃です、一匹の疲れた馬がその鐘を引いたのです、どうして、そんな馬でせう、りつぱな馬でしたが、此の馬は元は立派な名譽のある馬だつたのです、それがどうして今はこんなに痩せ切つて哀れな姿で正義の鐘を鳴らしたのでせうか

連續浪花節

午後八時三十一分(臺北)

小栗判官 第一席 松平八千代

度々の放送で人氣益々高い我國女流浪曲界の中堅たる松平八千代師の述懷浪花節、出し物はとつて置きの得意中の得意の「小栗判官」全部で三日續き、今晩はその第一席である

家庭百科問答

午前九時三十分(臺北)

△健康體ですが手足がしびれるのです
△姙娠中のもの陣門淋巴腺と診斷されました
△最も正確な時計とは

家庭料理獻立

午前十時十分(臺北) 黑田小梅發表

△姫あゆ、よしの揚げ
小鮎二十五尾、片栗粉、めしそ
△冬瓜のうま煮
冬瓜百十五匁、豚肉百五十匁、生姜小一箇、グリンピース大匙二杯、味醂、醤油、砂糖

身上相談

相談相手もなく煩悶に餘る精神上の問題で御相談になりたい方は手紙で身の上相談係宛で御申出下さい電話や面會はお斷りします

易者の言ふ絕命婚は忌むべきか

私は二人の男の子を持つ本島人男性で昨年妻ころ妻に死別した者であります、爾來一年餘も經て今日諸方から後妻をとの申込みがありますが其の中適當と認められるのが一人あります、然し家の者は兩個に依り易者に聞いたところ年と年とを合すと絕命婚であるからいけないと説明したので家人も此の女との結婚を反對してゐます、何分迷信の多い本島人の事ですから皆にもなりませんが反對されるので困つてゐます、私は自分で適當と認めた者でないと絕對に結婚しない考へですが果して男三十歲(甲辰生)女二十三歲(辛亥)の結婚は易者の言ふ樣に絕命婚でせうか(困惑生)

迷信て信ずるに足りません

長い間の古人の經驗で惡いといふ事には多少の根據もあり、人が惡いといふ事は先づやらぬ方がよいと思ひますが、然しあなた方の場合に就て本島人の方々にも尋ねて見ましたが一向解らぬ知らぬと言つて困ります、恐らく易者の衒ちぬも八卦の其の易の結果だと思ひます、斯る事には何等科學的の根據がある譯でありませんから左樣な迷信に耳を傾ける必要はないと考へます、易よりも寧ろ本人の性質や兩健の具合等をよく調べる事が大切で其の方が申分なかつたら結婚なさる樣になさい、問題の理由をよく家人に話し聞かせてソレでも如何にしても反對するといふのなら暫らく再婚問題を延ばし自然に問題の解決する時機をお待ちなさい(係)

女性の主張(三)

婦人が認められないのは經濟獨立がない爲

市川房枝

男女は性が異ふ樣に各職分が異ふ樣に出來てゐるのですが今日の樣な資本主義組織の社會狀態では

普通女子の仕事と認められてゐる家事、育兒の仕事の價値を認めてゐないのです、何故認められないか、それは女子に經濟的獨立がない爲です、今日の社會の組織では經濟力のある所に權力がゆくのですから婦人でも經濟力のある人は割合にその人格や存在が認められてゐるわけです、それでは婦人も同樣に男子と職業戰線に立つたらよいではないかといふ事になるのですが、それは實際上特殊の場合を除いては非常に困難が伴ふものであります

先づ第一體力が男子に比べて弱いし、教育も、職業的訓練に乏しい教育を受けてゐるし、それより困るのは育兒の問題であると思ひます、成長してからはともかくとして幼兒は母に育てられる程の幸福がないのです、ですから婦人が經濟的獨立をする爲には子供も完全に育てたいし、家政もよく見たいし、お姑さんにも仕へなければならないし、妻の職分でも果さなければならないとすればそこに二重三重の負擔が伴ふものです、しかし、どうしても婦人が認められる爲にはかうした

負擔を負うて進んでゆくより外は目下の所はない樣に考へられます、それでその爲にごくかたよつてはゐるかも知れないが獨身で一生を通すのも又やむを得ないといふ事になるのです、しかし、これはごく一部分的の話で何とかして婦人の仕事を價値づける爲には今日の經濟組織をかへなければならないのです、即ち今日資本主義組織の社會で從つて生産經濟といふ事のみに重きをおかれてゐる關係ですから、もつとその半面の

消費經濟といふ事を認めさせねばならないと思ひます、さうすれば消費經濟の面に當る婦人の力も認められる事になりますし、自然に婦人そのものも價値づけられる事になるのです、この消費經濟をカチづける爲に主婦が月給をもらふといふ事も理想としては面白い事でありますが實際上の問題となるとなか〳〵家庭内で面白くない事になるのですからそれも日本のやうな家庭では出來ないのです、要するに

目下の社會狀態ではどうしても經濟力のない所に權力はゆかないのですからあらゆる職業が與へられても尙婦人が經濟的獨立をしてゆくといふのが根本問題で婦人の參政權の如きも亦ここに歸着するのではないかと思ひます

井上六段歡迎棋戰

【第五局の一】

六段 井上孝平氏
三子 初段 龜井宮里氏

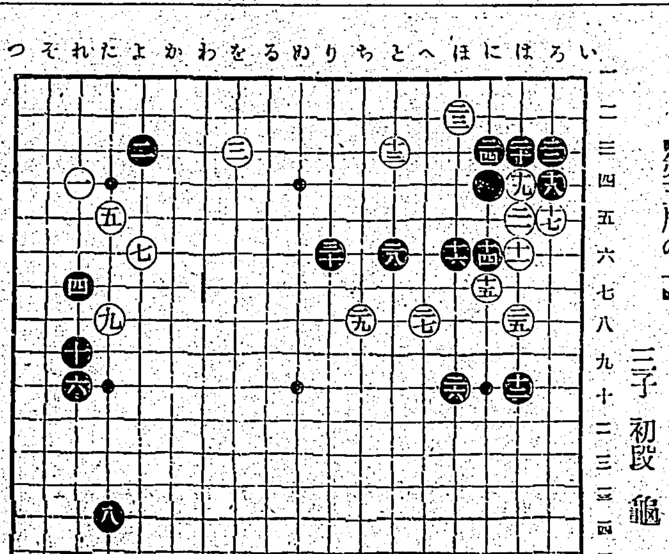

白 一 三 五 七 九 十一 十三 十五 十七 十九 二十一 二十三 二十五 二十七 二十九
黒 二 四 六 八 十 十二 十四 十六 十八 二十 二十二 二十四 二十六 二十八 三十

れの四 をの三 たの五 よの三 たの七 はの八 との六 にの五 ろの七 はの四 ほの四 はの五 ほの二 への八 ちの八 よの八 れの三 れの七 たの一 れの一 はの九 にの十一 はの六 ろの四 はの六 ろの三 にの三 ほの三 との十一 りの六 六

これから困る 押入の濕氣

防ぐためにはこんな方法を用ゐなさい

梅雨期も近づきますが、梅雨の頃はジメ〳〵と濕つぽいもので中でも押し入れの中の品物などはひどく濕氣を受けて損害を來しますから次にその簡單な防止法を御紹介いたしませう

○一日の中で午前八時前後が一番濕氣の多い時で十時頃から下り始め午後二時頃が一番乾燥する時ですからその頃を見計らつて二三時間部屋押し入れを明け放しておくこと

○乾燥用藥品をカメに入れて押入れの中におくと濕氣を吸入します

○セロテックスを押入れの内側全體に張るとセロテックスが濕氣を吸收します

○電球青熱器等で室内押入を暖めて乾燥させるのも一法

○お天氣のよい時には通風をよくし窓、床下等を明け放しておくこと

○押入れだけでも土臺無しの間柱だけにして兩側からセロテックスを張つた乾式構造と云ふ方法で造つておくと濕氣を防げるし又濕氣の經濟にもなるから部屋全體がカラリとして涼しくもなります

新刊紹介

◇家相眞法([illegible]著) 科學萬能の今日家相など迷信の遺物の如く考へられ省みる者も少ないが吾人日常の生活と[illegible]ある[illegible]所以を[illegible]決しやうとし[illegible]位と自然の力が結合せしめ[illegible]家相に依つて之を[illegible]相眞法で家屋を[illegible]ものは勿論一般人士必讀の良書である(定價二圓△東京市神田區[illegible])

◇結核全治の近道(著者[illegible]) 恐るべき結核は今や[illegible]明せられ決して恐るべきものでない[illegible]豫防法の實際と合法的療法に依ればむしろ[illegible]あるとの結論の下に[illegible]諸大家の指導を受け研究完成したのが結核全治の近道と題する文である[illegible](定價一圓八十錢△東京市神田區[illegible])

新刊書目次

書名	編著者	定價	發行所
新訂數學公式附要項及諸表	藤川外次郎・刈屋仙人次・根島二郎	參圓	東京市神田區[illegible]山海堂出版部
聯盟脫退記	竹内夏積	一圓五十錢	東京市京橋區[illegible]
アルス科學寫眞叢書 動物園	古賀忠道・本庄伯郎	五十錢	東京市神田區[illegible]アルス
同 野生の花 上	本田正次・本庄伯郎	五十錢	同
同 本州に蕃殖する鳥 上	石澤健夫・下村兼二	五十錢	同
舞臺叢書大村嘉代子戲曲集	大村嘉代子	五十錢	東京[illegible]
巴里祭	山根正吉譯	一圓五十錢	東京[illegible]
日本インフレーションと國民經濟	高後虎雄	一圓五十錢	東京[illegible]

産糖協定急轉して 愈々成立の曙光見ゆ
日糖の主張を諒とし 四、五日中細目協定か

【大阪九日發本社特電】昭和八年期産糖協定は石川臺東社長の久しきに亙る奔走にも拘らず大綱を決したるまゝ精糖會社と相與會社間に意見の疎隔あつて細部協定を議するまでに至らず、ために業界は等しくその成行を憂慮しつゝあつた所六日中給組合における日糖、明糖、鹽水港及び中央製糖の五社の七月以降の精糖容積期限につき懇談の結果、急轉して協定成立の曙光に接し、この調子では案外早く各社調印の運びとなるであらうと見られるに至つた、即ち六日中給組合では理事會を開いたが殆んど問題の提出もなく終りその後直ちに日糖は高見、鈴木、飯野三氏臺糖は主任、明糖山下、鹽水港岡田、中央製糖の諸氏參集し七月以降の精糖容積期限を一本にすべきかはた又從來通り分割制とすべきかにつき懇談せる所、日糖は精糖の需要さへ減少せぬ方策をとるならば强ひて自己主張を通さぬと妥協の意を漏したので、これに對し精糖協定全社の臨時容積はその市價の低落を誘致し甚いて他糖全般の重壓を惹起すると云ふ見解から、强硬に反對意見を唱へつゝあつた臺糖初め各相與會社は右の日糖の態度を諒として、今後益々互讓的精神を以つて聯合會統制を遂るべき旨の意思表示をなし此處に依然産糖協定成立の曙光を見出すに至つたものである、而して會談終了後臺糖土井氏は急遽石川臺東社長を同社に訪問右の會合の顛末を述べ、更に産糖協定成立のため協力されたいと懇望した模樣で、從つて殘る細部協定も四、五日中に出來上る見込となつた

爲替騰勢止まず
廿五弗四分三買となる

【神戶九日發電通】連日騰勢を辿つた爲替相場は今朝入電の米貨爲替が更に二十五仙方高、十一の二十五弗五十六仙四分一と騰し米英クロスも四弗十仙四分一と二仙方高騰し弗安人氣を一層深くしたので當地の爲替市場も直物翌月先廿五弗八分三買（二分一賣）同先物廿五弗二分一買と騰ぎ、跡正午頃には八分一方急騰し期近廿五弗二分一買四分五賣先物五弗八分五買四分三賣となり對英期近物も一志二片十六分十五買三片十六分一賣と昨日より十六分一方高騰した

爲替三十弗說
—我財界諸相に再認識を要求か—

【神戶八日發本社特電】對米爲替二十五弗突破は財界に新たなる指標を與へ依然重大なる衝動を起さんとしてゐる、八日も矢張昂騰氣味で前日に比し對米十二仙の昂騰となり、愈々三十弗說さへ持上るに至つた、之が爲めに株式は下押しとなり更に定期米にも影響してゐる、從つて甚須も同く七圓四十三錢とヂリ安氣味である、數日の後に控へた世界經濟會議がここに漸く重視されるに至つて來たが若しも爲替が三十弗迄昂すとすれば財界も再認識を要すと一般に見られてゐる

生絲も躍進
遂に千圓突破

【橫濱九日發電通】アメリカのインフレ以來騰勢を辿り來り新高値を切つて居た生絲市場は出廻り期にも拘らず爲替續騰に逆行して續騰し本日後場引値は遂に千圓關門突破の六月限一千十四圓十一月限千一圓と暴騰した

生保五社が大合同へ
—政府の斡旋で成立—

【大阪九日發本社特電】現在我國には三十六の生命保險會社が亂立して猛烈な競爭を演じて居りしかも契約の大生保會社への偏在傾向は愈々顯著になつて大會社と小會社との隔離は益々甚しく業界の健全な發達を阻害すること大なるものがあるので、これが對策として會社の合併による經營の合理化及び信用の强化を圖ることが業界現下の急務と云ふので、日本醫師共濟、東洋、臺灣、國光、中央の五生命保險相互會社の大合同計畫が進められつゝあつたが、今回愈々同計畫が實現し大合同生命會社の出現を見る運びとなつた、即ち日本醫師共濟、東洋、臺灣、國光、中央の五生命保險會社の大合同計畫は一、二有力者により曾つて試みられながら失敗に歸したが、合同の機運漸く動し再び某有力者によつて同計畫が諮らされ、一方監督官廳たる商工省局も業界の整理統制の見地より同問題に積極的に乘出して來たため各社の意見は七日を以つて完全に合同に賛意を表するに至つたので、此處に中島商工大臣は九日午後官邸に五代表を招致し正式に斡旋の勞をとり愈々急轉直下大合同の實現を見ることとなつた、而して右五社は合同によつて新たに合同會社を組織する筈でその契約高は二億九千萬圓總資產額は六千五百萬圓に達する大會社を形成することになつた、斯くの如き大合同は我生保史上劃期的のことで亂立に惱む業界に自治統制の機運を促進するものとして多大の注目を拂はれてゐる

關東側紡績會合

【東京九日發電通】紡績聯合會の印棉不買即時實行に依つて印度の不法なる排日關稅に對々應戰の火蓋を切つたが關東側紡績では九日正午工業俱樂部に會合し大阪における緊急委員會の印棉不買に關する決議通に申合せに關する報告あり、これを異議なく承認した上今後の不買實行については國家的見地に立つて行動することを申合せた

王子製紙配當据置

【大阪九日發本社特電】王子製紙合同後に於ける最初の決算重役會を六日開催配當一割据置を附議した

米價不勢
株式安と入梅 前の植付樂觀

環境が一服して株式も頭打ちとなり新東は高値より十三圓方下落したので期米も買氣萎縮し株式の高い時それに添ひ乘れたものが株安には誰さ易いところに米自體の弱味があるものと解されてゐる內地の正米筋も政府の買上に應じた分だけ身代り買をする程度で積極的には仕入れない、仕入れても直ぐそれを期米に繋ぐので產地が案外手堅いにも拘はらず集散地は正米も期米も伸びない折柄入梅前の天候好順にて早くも植付樂觀氣分となり八日は小雨を入れて寄付二十四圓四十二錢と八錢安に寄り後止二十四圓二十四錢と前日より廿六錢安を告げた、臺灣米は値頃だけに案外下げ澁つてゐるが入註は多く直積で先物は手控へられ追々中部米や官園米が出廻るので買方も手控へ勝である、今一度先月の安値に顏合せするか或は相當突込んでからでないと立直りにくいのではないかとみられる、農家としては賣惜んで商機を逸するよりも成行で賣應じて行くのが安全且つ得策であらう

移出糖累計
九百五十八萬四千擔 —五月末稅關調査—

（督府稅關調査）五月中及び七年十二月以降における本島移出砂糖次の如し

	數量	價額
	擔	千圓
五月中	四四四、四四四	四、八六六
本年累計	九、五八四、〇四一	一二六、〇七七
前年累計	一〇、三〇〇、五九六	一三三、〇一五
比較 增 減	△六六六、五五六	△六、九三八

向ほ仕向地別に本年移出累計及び前年同期累計比較增減數量を示せば（單位擔）

仕向地	本年累計	增△減
小樽	二四四、七五	△ 二〇、八四〇
函館	一〇一、九九九	三一、一四四
東京	三、一四四、二九六	△一、〇六五、三二四
橫濱	三三、六八八	二五、六〇七
名古屋	八七一、九三三	△ 三一、九三四
大阪	一、八三四、三一七	四〇、六八六
神戶	六六九、七三三	△一、二四四、一五五
廣島	三一、三四〇	四四、四二五
下關	三三六、一一五	△ 一一五、八二五
門司	五九九、四九九	△ 五四〇、三二八
三池	二二七、七七	四九〇、一二一
長崎	八九、三二〇	二、七八
鹿兒島	一〇八、四九九	八、一〇八
神(?)	一〇一、—	一二
朝鮮	九七、九九五	△ 二三〇、四五五
其他	九一三、八六八	△ 一八四、九八一
計	九、五八四、〇四一	△六六六、五五六

九日臺北で開催した 製糖研究會例會
糖聯への合併は本部で考慮中

第五十六回製糖研究會は九日午前九時より市內明石町鐵道ホテルにて開催せられた、出席者は各製糖會社の工務部長工場長を始め製糖技術者約七十名總督府の土井技師、臺北帝大の濱口教授等も列席し尙臺北帝大で製糖化學を專攻中の學生三人も聽講見學の意味で來會した、劈頭常任幹事丸山哲氏(帝糖工務部長)開會を宣し、會務報告の內容
（イ）會計報告に關する件
（ロ）會員異動報告
（ハ）各社代表者會決議事項の三項につき報告し幹事村田新平氏(新高製糖)より
（ニ）聯合會へ合併問題の件につき製糖聯合會へ協作研究會及製糖研究會を合併する問題は糖聯支部としては去三月二十五日の例會にて協議の結果大體異議なきも東京本部では目下考慮中であるといふにあつた、次に調査研究報告に移り
一、製糖研究會創立二十周年記念事業に關する經過報告
につき臺糖工務部長本間榮吉氏病氣欠席の爲め濱口技師代つて同事業の進行狀況殊に新業便覽の發行が種々な事情の爲め遲延し八月頃になる旨を報告した、次で
二、水素「イオン」濃度の測定方法
其他 糖業試驗所 鈴木博士
三、「カラーチャート」試驗成績報告
臺灣製糖 稻田美郁
四、微量糖分檢出「カラーチャート」に關する件
大日本製糖 手代木正雄
五、機械寸法調査に關する件
明治製糖 篠田正文
等夫々報告あつて後問題の操作に就て濱口帝大教授の講演あり時に正午を過ぎたので一旦休憩し午後一時再開、殖田殖産局長より糖業の發達と技術者の努力を述べ夫より次の講演あり五時頃散會した
製糖工場の細菌學的管理 武田中研技師
「ベクチン」の化學 大野帝大教授
醱素作用の探察に關する二、三の考察 佐藤帝大助教授
甘蔗のカロチノイドに就て 石井 山本帝大教授
耕地白糖の經濟に就て 土井督府技師
尙十日は午前九時一同中央研究所に集合し同所を始め鐵道工場、專賣局樟腦工場等を見學することになつてゐる

臺中六五號 走り米
三井で移出

五日臺中特一號及び特六號走り米を出した員林では更に同街盛益商行の手により臺中六十五號走り米四十袋を十日初檢査行ひ合格次第三井物產の手にて內地市場に移出する事となつた

商品陳列館出品協會評議員會

商品陳列館出品協會では十日午前九時から評議員會を開き左の諸事項を協議する筈
一、九年度收支豫算に關する件
一、大連博覽會出品に關する件
一、各商物產紹介所陳列に關する件

糖業の發達は
技術者の努力に待つ
製糖研究會に於ける 殖田殖産局長の演述

（上）

九日の製糖研究會で殖田殖産局長が述べたる挨拶要旨は次の如くである
製糖研究會の會員各位には一昨年製糖研究會の開催の時親しくお目にかかり今度は二度目である、昨年臺北で例會開催の時親しくお目にかかり今度は二度目である、會員各位には製糖研究會が臺北に開かれた時にも私の所懷を申上げたことがあるか、製糖技術者たる各位に改めて申述べる機會を得たことを光榮とするのであります、申すまでもなく過去數年間世界的不景氣が糖業過剩の爲め又我が財界も亦糖業界も極度の窮迫を告げ、殊に全滿系の糖價の暴落と過剩は何處に於ても糖業界は深刻の悲境にたゝされたのである、又昨年は設立事件の如きむつかしい問題が起つたが、他の産業に比べると糖業は苦しみの程度がまだ幾らか輕い方であつたしかし此の永い間の苦しみは糖業者をして、研究し將來的な發達を促したことも想像に餘りがある位であると共に財界は相當先に熟慮を餘儀なくせしめ、まことに製糖業の改善を促すところがあつた、是は固より先に熟練を要することは翌年の方面でしてゐるところであゝ今日の發達は、時勢の變化した事に負ふものが多く、技術の進步に反面には諸氏の努力、技術研究の進步によつて品種を輸入し耕作と同時に優良品種の改良を掲げて得るすてに相當の成績を擧げて來たのであつて、事業の消長は常に技術者の努力によるもので生產の發達は洵に目覺ましいものがあるが、事業の消長が經濟の狀況に支配せらるゝことは申すまでもないが實際上技術の研究に於て糖業の經濟に寄與した各位の努力を多とするものである、此の點に於て糖業は技術の進步に依るものが多く、糖業は技術の進步に俟つべきことは申すまでもない、私は諸氏の技術に望む所が少くない、即ち諸氏の技術が今後益々研究を重ね糖業に寄與することを期待するものである、而して其の地位に比しても諸氏の技術に負ふところ多くなければならぬ、下に努力を累ね各々事業の發達に寄與されんことを希望して已まぬ次第である

環境につかぬ米價
阪神では蓬萊の買妙味薄
神戶出張所 台銀 神正雄氏談

【大阪支局發】蓬萊の出足を前にして今の所米に對しては氣迷と申すの外はないと云ふのは米自體ではなく需給關係から見れば明に多いかどうかそれである、例へば阪神できた、問題は此の現況は大分好調に乘つて株式始め環境は大分好調に乘つて萬石であつたが今年は現在に於て去年の在米數高は二月の三十七で昨年の在米數高は二月の三十七萬石であつたが今年は現在に於て未だ民間持だけでも四十一萬石あるが、朝鮮現在の在米も九十萬以あるてゐる、朝鮮方面の在米も九十萬以あつて誘しい數字を示してゐる、在臺米は昨年の今頃は既に峠を越してゐたのであるが今年は増加してゐる、此の狀態からして昨年以上に有利に定期に繫ぐことが出來る正米狀態から見ても期に買手はない、期米の仕手關係を見ると昨年以上である、此の狀態からして昨年以上である買の再びだしいことは昨年以上であるが賣方には資の買賣と云ふものがない、正米の不良、れは米屋の疲弊してゐることを證明するもので、あつて米自體から云へば今の所どう考へても立直る手掛りさへない、時節から云つても農繁期に入つたのであるから產地正米は硬くなければならない筈であるがどうもパットしないのは這般の消息を語るものであらうと思はれる、又天候は空梅雨說があるけれども用水は內鮮共に潤澤で北鮮では既に七、八分通りの植付が終了したと恐らく全國水の心配はあるまいと思はれる、但し現今は稻米歡迎時代でそれは昨年以上であるから政府の政策から見て買持は一寸馬鹿には出來ない、が併し要する所强弱觀は環境に米がつくかつかぬかにある、追隨して行けば問題はないのであるが追隨しないとなるとどうしても一度は整理安あることを豫想せねばならん、從つて蓬萊についても同樣のことを言ひ得るが唯もう一つ蓬萊は關東の需要を考慮に入れねばならんことで阪神は朝鮮白米が安いから蓬萊現在の七圓六〇錢（三日現在）と云ふ相場は出盛期のものとしては買妙味少いやうに思はれる、兎も角環境—期米—正米—稻米歡迎—蓬萊と考へてくると矢張り氣迷ひの域を脫し得ないと云ふ他はない（三日）

輸送米積込に大異狀
運送屋の横暴に 直積を計畫
板橋米穀改善協會の憤慨

板橋運送屋九三ははもと出張所と外二名の共同經營だつたが出張所の策動により事實上出張所の個人經營となり無說明を利し過當な利益即ち十噸貨車の米積込運送手數料は圓林で二圓三十錢、萬錢では二圓九十錢、松山では二圓二十錢となつて居るが獨り板橋では四圓五十錢といふ高率なものを取つて居る、此のため板橋驛一帶の中小規模業者は初の買付についても其他苦痛多く再三値下げを要求したが七日に到り絕對に下げぬとの回答を受けたので九三運送店の橫暴なる態度に憤り業者を以て組織した板橋產米改善協會あるを幸に一致團結して運送屋の力を借りず鐵道部と米の直積をなすことに決し七日午前協何會長外會員連袂來北、臺北州米穀商同業組合黃理事同行で鐵道部及び移出米商組合を訪問諒解と援助とを求むるところあつた、右に關し鐵道部は大體次の如き回答をなした
直積は法的に拒むわけには行かぬから許さぬとは云へない、併し圓滿解決するを希望する、運送手數料の値下げは鐵道部から命令を出すわけに行かぬが一應注意して置く
直積は直積をなすに當り當然生ずる問題は貨車積込みであるが、組合の名義で發行すれば從來通りに移出商との間に賣買が出來るわけであるから左程難事ではないと云はれてゐる

東西南北

石炭同業組合の設立が行惱んでゐる一つの原因は斤先掘を鑛業規則上の鑛業人として認むべきや否や即ち同業組合の一員として加入せしむべきや否やについての解釋が未だ決定してゐないことに在る樣だが、此の程鑛山監督局長會議に列席した西村鑛務課長は右の斤先掘り問題につき內地方面の意見を質したところ、內地は北海道と九州に大きな任意組合があつて今更同業組合法による强制組合をつくる必要を認めず、從つて斤先掘も問題とならないさうだ▲が併し內地側の意見としては『鑛務で斤先掘問題が早く解決されねばならぬ事情にあるならば躊躇することなく從來の慣習に適する樣に解釋しこだはらいでもいゝではないか』と法規の條文に捉はれずに實情主義で行くべしといふに在つたらしく、近く殖産局では本問題に關し協議を凝らすこととなつた▲製糖研究會が臺北では二年振りに開かれ全島各社から約七十名の技術者が集まり盛會時の島都を一寸賑はしてゐる▲臺北帝大に製糖化學講座が出來てから三年目になるが、九日の例會に同講座の三年生——明年は卒業して實務に就かうとする學生三人が濱口教授に連れられて列席聽講してゐたのが異彩を放つてゐた▲近來臺灣、鹽水、帝國其他の各製糖技術者が盛んに臺北帝大へ見學に來る、最新科學を知らねば遅れるといふところから微に入り細に亙ると云つた樣な研究が帝大の教授連の示教の下に行はれるやうになつて來たのも注目すべきである▲臺北帝大と糖業試驗所と中央研究所のあることが、糖業者にとつてどれだけ力となるか知れない、臺北は政治經濟の中心であると云へ糖業技術者に取つても閑却出來ぬところである、糖業技術の向上を圖る爲めにも糖々技術者の來北をお勸めする。

商況（九日）

米況

臺米現物相場
基隆商工會議所調 前日比

南部一期在來米	六、二五	同
北部一期蓬萊米	六、二五	同
中部一期蓬萊米	六、九〇	同
南部一期蓬萊米	七、〇五	同
北部二期丸糯米	六、五〇	五高
中部二期長糯米	六、五五	同
南部一期長糯米	六、一五	五高

基隆在庫米（九日現在）
（單位袋） 八、一八八

臺中米價（九日）
蓬萊米新一期七、五〇錢、二期七、〇〇錢、丸糯六、五〇錢、在來米九、七〇錢、（糯米）九四六、二〇錢（臺中電話）

堂島市場臺灣視察 團日程
大阪堂島米穀取引所員及關係新聞記者よりなる臺灣視察の一行文館氏他十五氏はけふ北路入港十日間の滯在で島內各地を視察するがその日程は次の如くである
▲十日入港臺北泊▲十一日臺北各地歷訪の上夜行で屏東へ▲十二日屏東高雄視察▲十三日高雄臺南視察泊▲十四日嘉義視察臺中泊▲十五日臺中臺北へ▲十七日臺北座談會、北投草山巡遊▲十八日桃園視察▲十九日離臺（或は島米）見物

高雄在庫米（九日現在）

二期蓬萊白米	五、〇一六	
二期丸糯米	五、七四〇	一二
二期丸糯白米		一七
二期長糯白米		一三
二期在來白米		五二
合計	一一、一七四五	
到着米六車（五八噸）		
一期蓬萊米	一七、七三七袋	
二期蓬萊米	三、三三四八	
二期丸糯米	四二六	
二期長糯米	一、八九一	
一期在來米	八六三	
二期在來米	四二七	

正米市況（後場）
▲一期蓬萊米 當限 七、四一 中限 不 先限 一、三
一車 中 八
▲他全部出來不申

大阪期米

節	當	中	先
一	二三、四	二三、九一	二四、四六
二	二三、四	二三、九七	二四、五〇
三	二三、四	二三、九六	二四、四八
四	二三、四	二三、九八	二四、五〇
五	二三、五	二四、〇〇	二四、四七
六	二三、三	二四、〇二	二四、五〇

東京期米（後場）

節	當	中	先
寄	二三、二四	二四、一	二四、六四
止	二三、二四	二四、〇九	二四、六四
高	二三、二	二四、一四	二四、六四
安	二三、一四	二四、〇八	二四、六一

神戶期米（後場）

節	當	中	先
寄	二三、七	二三、九三	二四、三六
止	二三、五	二四、〇二	二四、五〇
高	二三、七	二四、〇二	二四、五〇
安	二三、五	二三、九三	二四、三六

堂島前場先限兩建
賣方 水野一、七〇〇 岡崎一、 一、〇〇 原谷一、 北川
買方 村岡一、六〇〇 小河一、一〇〇 今村一、 太田
福田八〇〇 福井潔七〇〇 上
楠六〇〇
鐘井八〇〇 管理六〇〇 森岡
五〇〇

控除主なる手振

堂島兩建控除俵合
賣方 八九、一〇〇石
買方 海塚以下八店
對方 岡米以下二十二店
中限 一七八、八〇〇石
對方 阪商以下八店
買方 小河以下二十八店
先限 五二、一〇〇石
賣方 實瀨以下十一店
買方 太田以下二十一店

堂島米況前場
【大阪九日發電通】昨後場不良の氣先を受け今朝は期近下落るも先限は朝鮮筋マバラ買り地場買と利喰賣りくはまり株安に二十四圓二十錢とボンヤリに寄り雖氣投出み其の後十八錢と崩れアト利喰に小戻し株式高に買物薄ぎ二十九錢と引締めたが買物熊にず二十六錢と一息入れ期先賣りと株高移りに三十錢と小戻し賣りに引けた

堂島前場先限主なる手筋
賣方 朝鮮筋 水野(正米筋)原商 田中(金西筋) 福井潔 東京筋(岡崎) 地場筋 福田 地場筋(岡) 米 東客筋(森岡)
買方 朝鮮筋別派手筋(村岡 中東筋) 株式筋(小河)岡山筋系筋(大田) 地場筋(今村)中東筋利喰(北川) 地場利喰(管理)

堂島米況後場
【大阪九日發電通】株式 ……

堂島雜觀

【大阪九日發電通】環境不良で嫌氣投を招致し商落した相場は今日も更に逕馳投げ盛み遂に十錢案に崩れ込む風情を呈した然し仕手は大體小相塲觀を抱いてゐるだけに新値を叩き切るよりは利喰に出る向多く後半は株式紛糾引返し來たので期剝顯著な期近程反動的立直りが目に付いてゐた即ち昨今の氣崩れは米の自發的材料とてなく全く印度關稅引上に基因する環境安のみに乘つた迄であるからその剌戟薄らぎ反動高を示すに於ては當然それに追隨する譯である斯くて問題の大取組は投と利喰により幾分解消したことになるが何分にも米自體に乏しき材料ないので思切つた玉整理も出來ず結局居所は多少行過ぎたと云ふに留り四圓五十錢を中心の保合圏に變化ない模樣である
氣色めき正米筋地場小口買りしも場邊筋日先師買ひ二十四圓四十六錢と上放れて寄り株式の綿鑑に五十錢と乘せアト民待賣に一息となり四十七錢と押し五十錢丁度と引けた、本日の出來高二〇四、一〇〇石

株式

東京短期（後場）

	寄	引
東新	一九八、〇〇	一九八、八〇
大新	一一六、〇〇	一一六、八〇
鐘紡	一三五、四〇	一三四、九〇
鐘新	一〇九、三〇	一〇九、二〇
日魯	七二、一〇	七二、七〇
日糖新	五〇、八〇	—
明糖	一〇六、三〇	—
淺野	三七、五〇	—
日產	八五、九〇	八五、四〇
日石	六一、八〇	六一、〇〇

東京長期（後場）

	寄	引
郵船	四六、〇〇	同新
富士紡	五九、五〇	同新 二九、四〇
東洋紡	五六、九〇	同新
日清紡	一〇一、七〇	同新 五四、〇〇
鐘新	二二九、〇〇	同新 一〇八、〇〇
日糖新	六四、五〇	同新 一一四、九〇
新潟	六六、三〇	同新 一〇二、七〇
明糖	六六、〇〇	同新 四二、〇〇
東新	一〇七、四〇	同新
日魯	七四、〇〇	同新 二七、九〇
淺野	七二、七〇	同新 三七、〇〇
日石	八六、八〇	同新 六五、八〇
日產	六二、一〇	同新 二八、〇〇
日本水	二八、〇〇	同新
東株	一九三、五〇	東新 二〇一、三〇

大阪短期（後場）

	寄	引
鐘紡	一三四、〇〇	一三四、〇〇
鐘新	一〇八、四〇	一〇九、〇〇
東新	一九七、〇〇	一九八、七〇
大新	一一五、〇〇	一一五、六〇
大株	一一六、〇〇	一一七、二〇
商船	三二、六〇	三二、八〇
東洋紡	六八、四〇	六八、七〇
日新	八五、〇〇	八五、〇〇
日魯	七四、九〇	七五、〇〇
日產	三七、七〇	三七、七〇
淺野	八五、七〇	八五、二〇
日石	六三、〇〇	六三、〇〇
レーヨン	二五、一〇	二五、九〇
日毛	五六、〇〇	五五、五〇
東電	一一〇、〇〇	一一五、〇〇

大阪長期（後場）

	寄	引
大新	一一五、六〇	一一五、九〇
鐘紡	一一七、〇〇	一一七、〇〇
鐘新	一三〇、〇〇	一三〇、〇〇
日新	八四、九〇	八五、〇〇
同新	六三、五〇	六三、〇〇
同新	六一、〇〇	六一、〇〇
商船	三三、〇〇	三三、五〇
同新	一〇、〇〇	一〇、二〇

東京株況前場
【東京九日發電通】印度の關稅問題が紛糾して遂に我紡績業者の印棉不買同盟斷行となつたので問題の成行案じに今朝は紡績株中心に濃厚なる賣人氣となり前半の市場は何れも崩落を示したが肝腎の綿糸相場が支那の對日態度硬挨し日支交涉樂觀から一、三圓高と頑强に逆行して二百圓臺に引返したのと一方アメリカ財界樂觀で生絲の新高値暴騰を傳へ悲觀人氣解消し引際商勢は依然一變するに至り新東中心の引返しとなり再度立直り氣昧を見せた即ち紡績株では鐘紡六圓二十錢安新五圓五十錢安東洋紡四圓四十錢安富士紡二圓三十錢安日清紡二圓安新一圓六十錢安砂糖株では原糖安乍ら日糖五十錢安帝糖七十錢高新一圓三十錢高其他小高く雜株では三菱二圓五十錢安日魯二圓五十錢安新九十錢安麥酒八十錢安引際人氣好轉し日產は寄り高に逆行し一圓十錢高東亞煙草一圓高東株も短期反撥に一圓高新一圓八十錢高に引けた
短期新東は印度關稅問題懸念と株價高に百九十四圓六十錢と寄り三圓十錢と投售したが生絲高に押目買となりアト一本調子の上となり九十七圓五十錢と高値引鐘紡は二百二十八圓五十錢と最近の安値を出現したが綿絲高に引は三十三圓七十錢と反撥し日產王子紙明糖其他も安值後反撥し形勢好轉した

	寄	引
郵船	四六、三〇	一五、三〇
同新	一五、〇〇	一五、〇〇
日魯	七三、六〇	七四、一〇
日新	二七、九〇	二七、九〇
同新	八六、六〇	八六、九〇
日產	六五、一〇	六五、三〇
同新	—	—
レーヨン	六四、〇〇	六二、五〇
日石	—	—
東新	一九九、二〇	一九九、五〇

東京銀行賣株

日銀	五〇九、〇〇	同新三五三、〇
正金	一八六、〇〇	同新 六七、五
臺銀	九二、〇〇	同新 二〇、七
勸銀	八〇、〇〇	同新 一七、一
鮮銀	六九、〇〇	

紐育株式
スチール株 五五弗
アナコンダ株 一七弗四分三

公債

東京國債

甲號五分利	一〇〇、二五	一〇〇、三〇
第三五分利	九九、五五	九〇、五〇
第一四分利	九〇、五五	
第二四分利	一〇〇、〇〇	
二十八年物	一〇〇、七〇	
佛貨公債	一五九、九〇	
國債出米高	一四、八〇〇圓	

爲替

神戶對外爲替
對米期近 寄 二五弗八分三賣 二五弗二分一買 引 二五弗四分一賣 二五弗二分三賣
先物 寄 二五弗二分一買 二五弗八分五賣 引 二五弗四分三賣 二五弗八分三買
對英期近 寄 一志二片八分七賣 一志二片十六分一賣 引 一志二片十六分十五買 一志三片十六分一買

紐育爲替
米日爲替 二十五弗五六仙四分一
米英クロス 四弗一〇仙四分一

砂糖

大阪現物
三溫(OBB) 一七四六五段
分蜜(M3) 一八四〇三段
精糖(四) 二〇四五八段
同(日) 二〇四六三段
同(四) 二〇四六八段
耕地白糖(A双) 二〇四九七段

玖馬
當 一弗五〇仙

大阪淸算 ▲前場

限	寄	引
六限	一二五七	一二七〇
九限	一二七九	一二八九
十一限	一二九八	一二八九
六限	一一五七	八限 一二九
九限	一一七八	十限 一一八八
十一限	一二九八	
六限	一一五二	七限 一一六〇
八限	一一六八	九限 一一七八

有價證券現物賣買

明治屋商店
臺北市大和町（電三三一八）
嘉義市北門町（電八〇八）

絲況

大阪綿絲
▲前場 寄 引
十限 一二八八 十一限 一二九七
▲後場
六限 一三四九 十限 一二八九
六限 一三四八 九限 一三二七九
十限 一二八八 十一限 一二七九
六限 一三四七 十限 一二八九
十一限 一二九八

米棉 十七十五錢安
印棉 一四三十六錢安

大阪棉花

	寄	引
▲前場 六限	二〇〇、九〇	二〇〇、四〇
十二限	一九六、五〇	一九六、八〇
▲後場 六限	一九九、九〇	二〇一、四〇
十二限	一九七、九〇	一九八、四〇

大阪人絹

	寄	引
▲前場 六限	五四、七〇	五五、九五
▲後場 六限	五五、八〇	五五、六〇

橫濱生絲

	寄	引
▲前場 六限	一〇三九、〇	一〇四、五〇
▲後場 六限	一〇八、〇〇	一〇七、五〇
十一限	九五六、〇〇	九八〇、〇〇
▲後場 十限	九九〇、〇〇	一〇〇二、〇〇

銀塊
倫敦現物 一九片四分一
同先物 一九片一六分五
紐育現物 三六仙二五
同先物 三九仙四〇

穀肥

大連現物 一〇七、四〇 一〇七、二〇
同先物 一〇七、六〇 一〇七、四〇

シカゴ小麥
七月限 七三仙二分一
九月限 七五仙
十二月限 七七仙二分一

神戶豆粕 ▲前場
五限 三、九三 節 六限 三、九七

大連特產 ▲前場
五限 三、九六 節 六限 四、〇〇
六限 三、九七 節 七限 四、〇一
六限 三、九七 節 七限 四、〇一

神戶市中相場

	寄	引
大豆現物	五、一九	五、一三
六月限	五、一八	五、一一
七月限	五、二二	五、一二
八月限	五、二七	五、一六
九月限	五、三〇	五、一一
十月限	五、一七	五、一四
豆粕現物	一、六五五	一、六三五
六月限	一、六五〇	一、六四〇
七月限	一、六六〇	一、六五〇
八月限	一、六七〇	一、六六〇
九月限	一、六八〇	一、六七〇
十月限	一、六九〇	一、六九〇
豆油現物	四、〇五〇	三、九〇〇
六月限	四、一〇〇	三、八〇〇
七月限	四、二〇〇	三、九〇〇
八月限	四、三五〇	四、一五〇
九月限	四、四五〇	四、三五〇
十月限	四、五五〇	四、五〇〇

大豆現物六、六〇 同先物五、八〇
豆粕現物一、九〇 同先物三、九八
硫安內國三、八五 外國物九三、〇〇
過燐酸15%一、〇五 19%一、一〇〇
硝石現物 一三〇、〇〇
小麥內地六、七五 米國物五、二〇
麥粉（百合） 三、六〇
鮮滿洲物二、六〇 上海物二、六〇

五月中高雄積漾米
臺灣米穀取引所より臺北正米市場に達した情報によれば五月中高雄港移出一期蓬萊數量十萬四千二百六十五袋の荷主別取扱高左の如し

杉原商店	五二、八八二袋
三井物產	二七、七八七
加藤商會	一三、〇〇四
三菱商事	一〇、〇六〇
利用組合	五三二

内地風景
—べえすぼうる—（3）
ちへい生

新宿ブラに疲れを癒したワタシは、文明フルーツ・パーラーの扉を押した

「ライチー」

とギャルソンに命じたら

「内地ですって」

とギャルソン首を傾げる

「内地ぢゃない、ライチーだ」

繰返してみると「ライチー」は東京の料理第一線には加つて居ないらしいです

廣い東京ゆゑ狭い、狭いぢゃないですが、廣い東京ゆゑ狭いです

フト横をみるとセルの著流しにフエルト帽の紳士……どうも見た顔だ

「信ちゃん」

「よう アイちゃん」

男は法政野球監督の藤田君だつたのです

で高田馬場から出る西武電車で新井薬師迄乗り球場を訪れる

「いやあ、素晴らしい、いつ御出になつたのです」

と突拍子もない大きな聲を出して練習を觀てゐるファンの視線をワタシに集中させたのはキャプテンの成田君です

成田君のノックで熊谷、伊藤などの外野陣は右へ左へ飛躍してゐる投手級には若林君が頑張つて肩にも自信をつけてゐます

打者は藤田監督……バント戦法に一家を成しただけ遥にうまいものです、一番原口、二番徳尾、稲田三番矢野、田子、遊撃は捕手から轉じた藤田、本堂は誰か？谷君はベンチに座へてゐる

マスクを外したのをみると臺北一中出身の早川君であつたです「ヒューッ」と長身の早川君の手を離れた球は二壘へ直線を引く、胸がすくやうな好投球です

「谷が使へないときは早川を使ふ心算だ、肩は第一だね」

と監督の信ちゃんから彼の前途を聴かされたです

「早慶戦觀た？」

といつたら

「いや觀ない、歌舞伎座のレヴューを觀に行つてた」

と信ちゃんの答へです

「どうして早稲田が取れたんだ」

と誰しもが不審に思ふ質問をワタシも提出したです、そしたら

「結局ワセダは強引に行かうとして三宅の術中に陥つたんだね、三宅の球は打てない型のものぢやないのだ、待球して攻めれば打てる球なのだ、それを強引に行かうとすると彼の術策中のものとなつちまふよ、ファアリと浮いたり落ちたりする球でね、サイドスローだ」

と信ちゃん明快な解説を與へて呉るです

「慶法戦……自信あーるか？」

「やつてみなけりやわからない」

「宮武引くやうなもんだね、三宅ならなんとかなるよ、今若林調子がいいから」

これは慶法戦の三日前だつたので、扶桑丸船中で慶法戦のラヂオ放送を聴いてゐるワタシは信ちゃんの會心の笑みを想像してゐたです

「7A對1、法政の大勝」

野球は三度の飯より好きだといふ松島事務長

「どうしたんです、慶應が斯う惨めに負けるとは思ひませんでしたよ」

とワタシに質問する、船客も大同小異の質問の矢をワタシに放つたです、でワタシはその質問の矢の的が外れてゐることを次のやうに説明したのです

「當然の結果なのでせう、やつてみなけりやわからないものですね、何しろ宮武を引くやうなものですからね、三宅ならどうにかなつたのです、若林は調子が好かつたやうですからね」

×—×

「どうしたんや」

と若君にたづねると

「肩が痛うをましてね、休ませて貰つてまんのや、入つた新米のときは大將（藤田監督のことを選手は皆大將といふです）に一口毎に云はれまんが、此頃の私みたいになると「お前今日は休んどけ」てなもんで休めます、タケ（武田中堅手のこと）病氣しましてね、今入院してます、盲腸炎を切開したのでんね、何しろあれがゐないと大きい打撃ですわ」

颱風圏内（21）
畑耕一作
山田喜作畫

泌きもの（五）

そして、戯也はもう相手にならうともしなかつた。

「……いや、僕もやめにしませう。まつたく危い仕事ですからな、はははは。どうも、この頃のやうに事業不振で貧乏をすると、碌な考へは浮かんで來ないのですよ、はははは」

笑ひまぎらせながら、斯波は椅子から離れた——やうだつた。

「……いや、これは俗に魔がさしたつていふ奴ですな。僕は今まで、こんな仕事を考へたことはない。……まあ、どうか、今夜の話、今夜限りのことにお聞き流し願ひたいもので……で、ないと、僕の信用にかかはりますからな。信用どころぢゃない。これが世間に知られると、僕は罪惡……」

やや不安らしく言譯した。

「大丈夫。誰がそんなことを言ひ觸らすもんか。」

「……有難うございます。まつたく魔がさした……悪魔はどんな隙も見のがさないつていひますが、つまり僕の心に飛んだ隙が出來かけたのですな。いけない〳〵、みづから戒めなくちゃいけない。はつはつは。」

——で、そのまま尻つ尾を捲いて、輕子の部屋を訪ねるどころでなく、早々に歸つて行つた。——乙彦は耳を澄ましてゐたが、なんのことだかわからなかつた。

間もなく戯也は輕子を呼びつけたやうだつた。

それは低聲でよくは聞き取れなかつたが、無論彼女に或る警告を與へてゐるに違ひなく思はれた。

ひどく不平らしく、彼女はガタンとドアをしめるなり、バタ〳〵スリツパの音を階段に響かせて、二階の部屋へあがつて行つた。

——で兄の私室は、ヒツソリとなつた。

乙彦は疲れた。そろ〳〵自分も寝やうと思つた。

「兄さん、まだ起きてゐるらつしやるのですか？」

彼は、廊下から階段のはうへ退りながら、ドアの前にちよつと足をとめた。

「ああ、二三通、手紙を書かなくちやならない。」

朗かな應へがあつた。

「さうですか、僕はおさきに失禮します。」

「おやすみ。」

「兄さんはこの頃、ずつと夜更しが續いてゐるやうぢやありませんか。」

「ああ、だから今夜は手紙だけで失禮するつもりだ。明日になると、また忙しいから、この用事だけは片づけて置きたい、早く出さなきやならんのを、隨分後らせてゐるんだ。」

「では、それがお濟みになつたら。」

「ああ、すぐ寝る。起きてゐやうと思つても、もう瞼が承知しないよ。——おやすみ。」

「おやすみなさい。」

——乙彦は軽く階段を昇つた。

私室の中の戯也——

彼は背廣服の上衣をぬいだだけで、大きな黒檀のデスクに肱をついてゐた。

萬年ペンを握つてはみたが、手紙を書いてゐるのではなかつた。デスクの上には小さな地圖が一枚ひろげられてゐた。それは、どこかの海岸を見取圖にしたもので砂地や森林や川沿ひの村落などが略圖で描かれてゐた。

乙彦の部屋のドアが閉まつた音を靜かに聞き定めると、彼は、ジツとその地圖に眼を落して、萬年筆で三角や圓やを入れて行つた。そしてしばらく考へてゐたが、やがてその間を細く點線で繋いだ。

憂鬱なる政局（五）
觀潮樓主人

民政黨の立場

民政黨は、安達氏とその一派の脱黨以來多く光彩を失つて機能の振はない缺けたやうな淋しさにある。富田幸次郎氏や三木武吉氏等に懇請して復黨して貰つた程あたへて見ると隨分不見識極まる話であるがそれを敢てしなければならなかつた程、民政黨は力に缺け、力を要望してゐたのである。民政黨本部に行つて見ると、本部には何となく中心勢力なき無統制さ、と云つたやうなものが感ぜられる。政權獲得の威力若くは信望が非常に力弱いものであることが感ぜられる。松田幹事長が頑張つて采配を揮つてはゐるが、大廈の倒れんとするを支へてゐるやうな感を與へ、寧ろ痛々しい位である。總務の面々が本部の隅々まで蒼褪してゐる。顧に詰めかけてゐる面々も、舵子を失つた船に乗つてゐるやうな想ひを抱いてゐるらしく、明日の運命について的確なる豫想と確信をもつてゐる者は殆どないやうである

「選擧戰に臨んで反對黨の政策を痛擊、我が黨の政策及び立場を闡明してゐるうちに漸く黨の將來に光明を見出すことが出來た」

と、民政黨幹部は述懐してゐるが、蓋し偽らざる眞情であらう。しかし選擧もすんで、平穩に返つて見ると又寂しさがやつて來る。

元文相の田中隆三君の如き、この不撿束さに愛想をつかしたか、政界隱退を表明するに至つてゐる。

犬養首相が暗殺されて、政局が、政友會への大命降下と云ふ常道を踏まず、齋藤實子へ行き、民政黨も、擧國一致の名においてこれに割り込むことが出來たのは、民政黨にとつては瀕死の病人に與へられた注射ほどの効果があつた。政權が、もし齋藤子へ行かず鈴木總裁へ行つてゐたら民政黨は今日どうなつてゐたであらう。まことに思ひ半にすぐるものがある

さて、政變線上を彷徨する齋藤内閣に對し民政黨は如何なる態度に出でつつあるかを見るに、齋藤内閣が倒れた場合、もし大命が齋藤子に再降下すれば、民政黨を中心とする内閣が出來、政友會は當然解散され、民政黨は一氣に勢力を挽回することが出來るから甚だ結構であるが、然らずして、鈴木政友會總裁若くは平沼男あたりへ行く場合は、政權の圏外へはうり出されて當分苦節幾年かを忍ばねばならぬ事となら、故に民政黨としては、可及的齋藤内閣の延命を策し、その間徐ろに政權把握の機を窺ふ方法を執るか乃至政友會が齋藤内閣より離脱せんと焦慮しつつあるを機に、政友系閣僚を引くに任せ、補充はすべて民政系若くは反政友系乃至超政友系人物を以つてし、實質的に齋藤内閣を乗取り、來議會を解散して、黨の勢力を挽回、次期政權を民政黨の手に把握する方法を執らんとしつつあるものの如くである。されば民政系閣僚は、政友會が現内閣に對し消極的態度に出でつつあるを奇貨とし、人事行政の如き殆ど民政的人事を以つて断行し、一方齋藤首相に對しては朝鮮系側近者たる兒玉秀雄、丸山鶴吉氏らをして巧り所謂はりを策せしめてゐるのである

これに對し政友會では、政黨政治が今や重大なる危機に直面してゐる際政黨間に、何らこれに對する共同の作戰の講ぜられることな

く、ます〳〵反感の度を强めだしからしめ、求めて政黨政治を破壊するが如き行爲に出でつつある者のあることは甚だ遺憾な限りであるとし、又齋藤首相を黨のために利用して進退の機を誤らしむる側近者の不謹愼を痛罵してゐるが、政友會が現内閣から離脱せんと焦慮しつつあるに對し、民政黨が反對にます〳〵之と接觸を深からしめつつあることは興味ある對照である

新刊紹介

◇人間學と國民教育（近藤壽治著）著者は臺北帝大の教育學講座を擔任する篤學の教授であるが、本書は教育の對象である人間といふものを先づ究める必要ありとして人間學の題目を掲げ人間とは何ぞやから人間の行動、人間學の研究法、歐米の人間學から新教育の使命に説き及び第一章以下に於て人間學の問題を究め更に之を宗教的、自然的、思惟的及び社會的の四種の人間學に區別して説き一轉して國民の本質論に及び人間の社會的研究から國民の意義殊に日本人なるものに就ての確たる認識に論及し再轉して國民教育の立場から人間らしい人間を作ることを究めつつ個性、文化、陶冶の各項につき其の趣旨を明かにして以て所謂人間らしき人間の教育なるもの可能なる根據を明確ならしめてゐる。即ち本書は國民教育の立場から人間らしい人間を作ることを論理的に攻究して「人間創作の技師たる多數國民教育者に指導原理を授けんとするもので國民教育の根本原理を究めた近來の良書として敢て江湖に推薦したい（菊版、布裝函入二五〇頁定價金二圓、東京市日本橋區寶町寶文館）

◇刀劍番附 美術倶樂部編 古今刀工鍛冶銘を古刀及新刀の二部に分ち國別價格年代並に略歴を示し更に索引上の便を圖りいろは別に排列せる繼續小本百四十餘頁に一枚刷刀劍番附を附録としてゐる（定價一圓八〇東京市麴町區三番町美術倶樂部出版部發行）

萬なかだち
求職一件一回 [illegible]
其他 一回 [illegible]
名 倍 額

英語 初步より個人教授す月謝低廉夜間も可 新富町練習所裏線路際内 前田

自動車 ドッヂ讓る 臺北榮町 大丸自動車 電二一五五

シボレー 31 30 29 28 トラック乗用 合標新型有 臺北榮町電四〇五七 榮田七右衛門

フオード 31 29 トラック乗用 合標型あり 臺北榮町電四〇五七 榮田七右衛門

カフエー讓る [illegible]

貸間 閑靜にして [illegible] 老松町一ノ一 中山 電話二三一一番

貸住宅 [illegible]

電ワ 恩給 [illegible] 商

電話 [illegible]

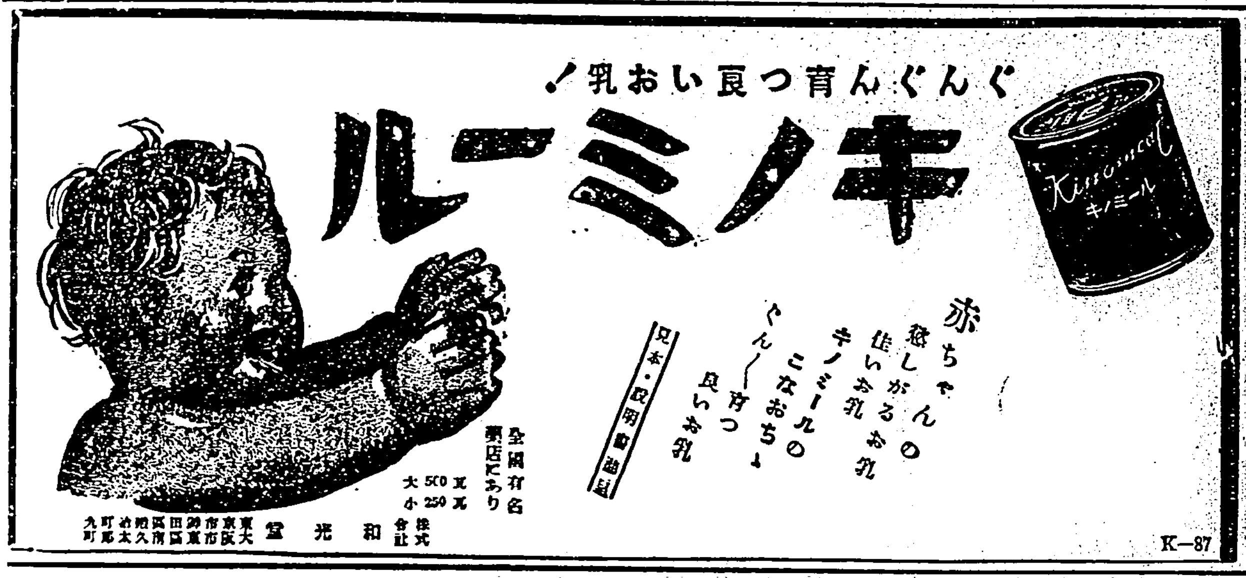

妻の更生感
夫の悩み！○起不能○早○陰○精力衰退等を心良く治療した後に妻の受ける性的滿足に依り家庭の明るみを求める方に人生最大の幸福をもたらす秘治秘薬の公開と興味ある病原眞理の詳細を男子に限
無代進呈
兵庫縣西宮市外瓦木 擇陽園

理學博士 小林正造氏指導
醫學博士 熨斗勝昌氏
前大阪府技師 黒沢文七氏監督
各種滅菌 注射剤 七十種
新藥新製剤 百五十種
◉カタログ進呈
製造發賣元 小林藥學實驗所
大阪市東區上本町 [illegible]
電話東 [illegible] 振替口座大阪 [illegible]

中學
居ながらの會員で立派に中學卒業程度！今すぐハガキで申込めば「一流の學で立身法つき講座」を無代進呈
東京市神田區一ツ橋二ノ六 帝國教育會出版部

藤澤の臓器製強力止血剤
「トロムボゲン」
腸出血
醫學博士 岡 丙 氏報告
余は多數の腸チフス患者に於ける不慮の腸出血 肺結核患者の喀血等の場合にかてトロムボゲンを應用し他種止血剤に比し極めて優秀なる効果あるを認めたり
内服用錠劑（一〇入 七〇）（二〇入 一、二〇）（五〇入 一、七〇）（一〇〇入 四、八〇）
「喀血、吐血、出血の治療法」（申次第進呈）
●他に皮下注射用・内服用粉末及液・撒布用粉末あり
T35 株式會社 藤澤友吉商店 大阪道修町

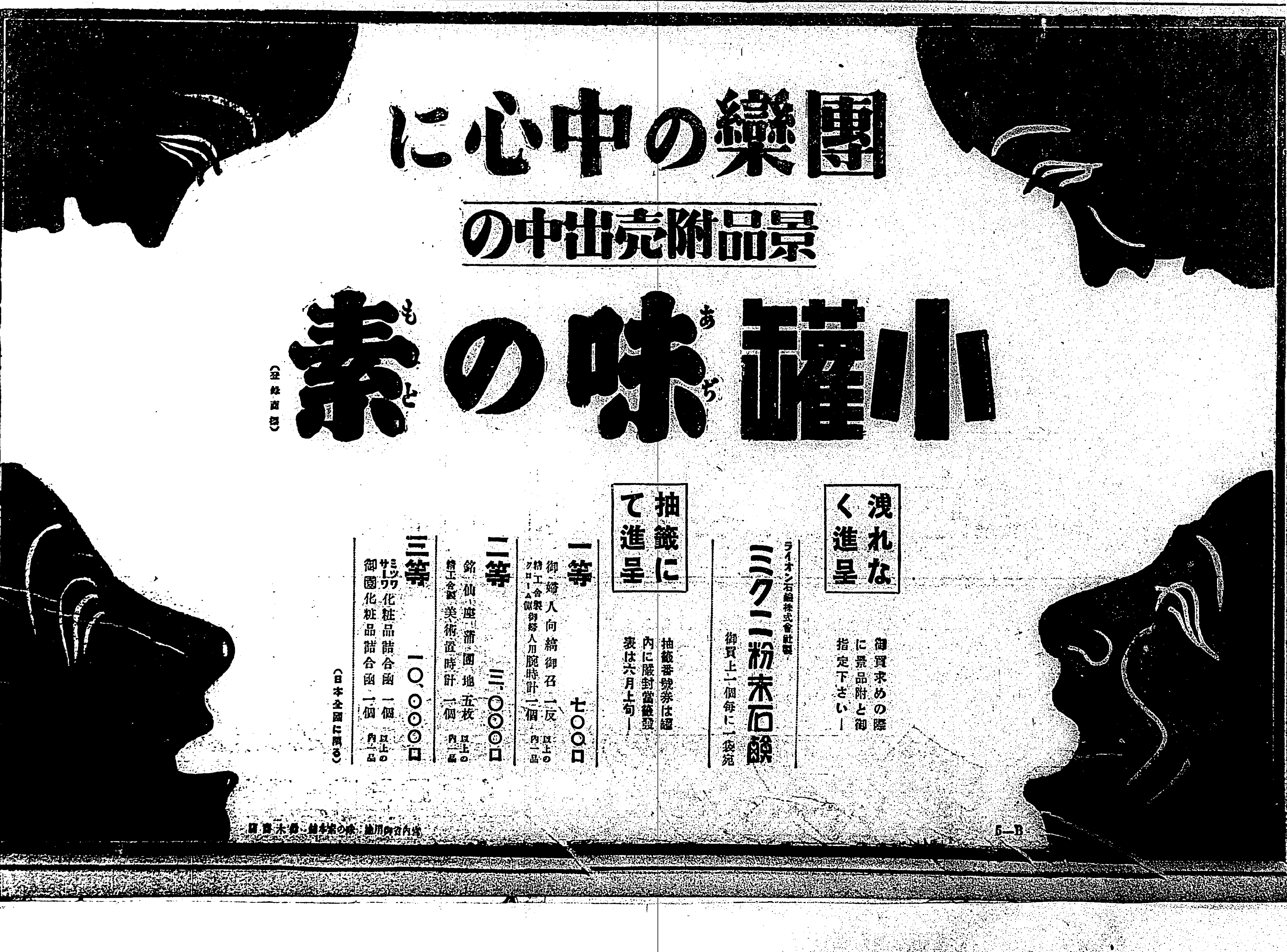

日本主義への轉向を 佐野と鍋山が表明
日本共産黨の誤謬を悟り 鹽野行刑局長に聲明書提出

【東京九日發電通】再建日本共産黨の巨頭として理論の指導に當つた佐野學、鍋山貞親の兩名は三・一五事件以來五ケ年間市ケ谷刑務所に未決收容されてゐたが、獄中において思索を練る裡に兩名は日本共産黨の綱領が理論的に誤謬をなしてゐることを悟り九日午後三時前鹽野行刑局長に對し八項目に亙る日本主義への轉向を表明する一種の聲明書を提出した、要旨左の如し

一、我々は第一に現在の共産黨が次第に勞働階級の黨でなく、眞の勞働者の關心が國事の外に立つに至つたこと、第二にコミンターンが諸國の勞働階級の生活及び論理から離れ去りその國際主義の破綻しつゝあること、第三に切迫せる戰爭狀勢に對しコミンターンが日本の黨に關する害なることの三主要理由に依りコミンターンとの分離を主張す

二、共産黨は日常生活の闘爭より離れ合法ブルジョアの機關化しつゝあり、これはコミンターンの指導の誤謬のみならずコミンターンに所屬することに依るものである

三、コミンターンは初期の活氣を失ひ中央集權的官僚主義に墮し、國際主義は機械化しつゝあり、コミンターンは内部的矛盾よりして新しき世界戰爭とともに瓦解の必然あり、我等はこれを支持することが日本の勞働階級に必要なる所以にあらざるを確信するに至つた

四、戰爭については日本の支那軍閥に對する戰爭は進歩的である、戰爭と内部改革とは必然に結合する、生産機構の勞働者管理及び人民武裝の基礎において戰爭に積極的に參加すべく戰爭には必ず勝たねばならぬことを主張する、依つて新世界戰爭主要内容は世界資本主義とアジア民族との闘爭であるが故に

日本勞働者はアジア勤勞者の先頭に立つ任務がある

五、我々は抽象的な國際主義に依らず日本を中心とする一國的社會主義を實現すべきである、日本民族はその優秀な素質に依り卓越した社會主義を實現すべき能力あるを信ず

六、日本の君主制をロシアのツアリズムと同視する反君主闘爭は誤謬と認む、日本の君主制は民族的統一性を表現してゐる、我々は大衆が君主制に持つ自然的感情を有りのまゝに把握する必要がある

七、コミンターンの植民地國家分離の政策は誤謬である、我々は植民地に對する資本主義的搾取を日本民族に對する」として排撃するとともに日滿鮮勤勞民衆の結合する巨大な社會國家の成立のために努力する

八、右翼勞働者運動の一切の分野はコミンターンの影響から組織的に離れてその内部の小ブルジョア要素を整理し日本を中心とする一國的社會主義の建設の目標に再編成さるべきである日本共産黨はその非民族的綱領を放棄しコミンターンと國際離れ日滿臺鮮のプロレタリア全般の結合するものとならねばならぬ、我々は新らしき所信を勞働階級に特に現在の黨同志及び全協同志に訴ふ

昭和八年六月七日

市ケ谷刑務所
佐野學
鍋山貞親

五・一五事件の陸軍側裁判長
西村琢磨中佐

【東京九日發電通】陸軍省發表五・一五事件陸軍關係被告を審判すべき第一師團軍法會議の裁判長は第一師團司令部附砲兵中佐西村琢磨に決定せり

最後解決案の諒解を求む
小西京大總長上京

【東京九日發電通】京大問題解決の衝に當つて奔走してゐる小西京大總長はその後の京大法學部の情勢報告と最後の解決案につき文部當局の諒解を得るため九日午前九時東京驛着で上京、直ちに學士會館に入り新城前總長等と會見打合せの後午前十時四十五分文相官邸で粟屋次官、赤間專門學務局長、菊澤秘書課長等と會見した

解決の道は 瀧川教授の復職
文部省は依然反對

【東京九日發電通】京大問題で小西總長と文部省の粟屋次官、赤間局長、菊澤秘書課長との會見は九日午前十時四十五分から七時間に亙り午後六時二十五分終了したが小西總長から瀧川教授を復職せしめねば解決の道はないと述べたるに對し文部側は今更復職は出來ぬと反對し本日は何等具體的解決案に到達せず、更に十二日もう一度會見し解決具體案を決定することを申合せた

福清の蟻地獄
夫の跡を追ひ 福清に行けば たゞ泣くばかり
（三）脱出した千代子語る

杜の腹綱を知つた彼女は悲歎のどん底に身も世もない輾轉反側の日夜を過ごした。裏切られた千代子を、氣力を、獅噛を、希望を、すべてを叫び去られたと思つた。歩く希望を失つたと思つた。が、併し一切を清算して新しく生きるには彼女は餘りにも心弱かつた。そしてまた女王の生活への執着は強かつた。彼女は愛憐の故郷に泣き崩れた。彼女は當時杜の從兄に當ると云ふ男の許に身を寄せてゐた。その男はチャルメラを吹いて支那蕎麥を賣り歩いてゐるだが、彼女にとつては杜も杜とも燐ねばならぬ唯獨りの人間であつた。

△▽

——千代子さん泣いても駄目。あの男踊つたのは仕方ない。あなたも後から行つたらいい。金はわたしつくる。
——金を貸していただいても私には返すあてもありませんから。
——金貸す。無い、仕方ない。利子いらない。ある時返すいい。

歳月か何々の日を送つた後遂に堪へ得られなくなつてその男に相談した時、彼女の得た返事は右の様なものだつた。ほんとうの親切かそれとも何か企みのあつての事かそんな事は考へる場合ではなかつた。飛び立つ思ひ、唯それだけの形容詞に過ぎる喜びであつた。

△▽

矢張り來てくれたのではなかつたのだ。杜は險惡な時局にせき立てられて歸ぎ歸つたのであらう、一時でも恨んですまなかつた、さう彼女は考へた。杜には『日本を發つ』との電報を打つてやつた。同郷の男に傳言も頼んだ。杜の從兄も赤東京に見送をつけて居盆を發んで一切の準備はととのつた。昭和七年の三月半、杜の從兄と云ふ男に伴はれて東京から長崎へ、そして上海行汽船の客となつた。

さかり行く日本の山はほころびそめた春に霞んでゐた。祖國日本よ！が彼女は惡はしさ以上の傷はしさを其處に捨てて來たのだ。杜の故郷へ！武雄の待つ國へ？あこがれたお伽噺の世界へ！船は一路明暗變曲の波を蹴つて進んだ。

△▽

四月九日の朝まだき霧に煙つた福州から小さな發動機船に乘り換へて更に五、六時間。フクチャンと呼ばれた小さな町の波止場についた二人は機嫌迄出迎へに來た杜と共に田舍路に歩を運んだ。
——杜さん！
久し振りに見る杜の姿に物も言へずに唯涙だけがこみ上げて來た。
——杜さん！
——ウン
たゞそれだけの挨拶である。何故か互に顏を見合はさぬ様にしながらたゞ默々と白い路を歩いた。

△▽

彼女の抱いて來た期待は路の進むと共に次第に崩されて行つた。杜は、何故よく來たと抱いてはくれぬ。何故あれ程懇しかつた武雄を連れて來てはくれぬ、何故こんな路を歩かねばならぬ、行けども行けども町の姿は見えず電車の軌りは聞えて來なかつた。そして不安のまゝに二里半——
——さあ此處だ。俺の家だ入れ
と或る部落に辿り著いた時沈默を破つた杜の冷たい言葉はどれだけ彼女に死の様な疲勞と恐怖を覺えさせた事だらうか。
——えゝ？
眼を疑つてみる。見廻はす。けれど電車は自動車は電燈は影さへない。薄汚い片田舍の一軒家が飽く迄も茫然と彼女を嘲笑つてゐるだけである。あざむかれた！ 遣りがない口惜しさが、咽喉に塞がつて、見窮い貧しい獨りぼつちの日本女の姿見し得るものは涙、涙、たゞ涙。そしてそのまゝじめ／＼しい土間に泣き倒れたのだが……

△▽

自分の愚かしさ故に、信じ過ぎた愛故に、一切を諦めてそれからの彼女は田舍の支那女としての生活に馴應せねばならなかつた。反抗せんとしてなし得ざる諦めの中の暮だ。再び石にひしがれた女としての生活が始まるのだ。電車のある町、電燈のある町が泥と肥料と豚の臭氣にみちた寒村に變り、何百人もの小作人を顎の先で使ひながら侍女を從へて遊ふまに遊びまはる王侯の豪奢な生活はどれだけ儚かつたか。しまつた後に見る彼女の姿は餘りにも哀れなものであつた。土と竹と藁で建てた家、と云ふよりは豚小屋に近い住居に杜一人が住んでゐた。

△▽

武雄は久しく見ないうちに見違へる程大きくなつてゐた。もう七歳だもの。送つてやつた眼著も今は仇一可憐な身體にまつはるものは無惨の支那服だつた。彼女も日本人としての過去を捨てる爲に日本服を脱いだ。今更の如くなつかしまれる着物に思ひ出のすべてを籠めて懷へられた支那服を著た。と船出する時何の氣もなく見過して來た日本の山の春景色が頭の一隅にフラッシュ・バックしたか……彼女はそのまゝ野良へ追ひ立てられて行つたのだつた。[illegible]

消防講習會 終了

臺北消防協會主催消防講習會終了式は九日午後一時から消防詰所にて奧田警務部長、高橋保安課長臨席の下に舉行されたが終了者は百十一名であつた、尚臺北に引續き左の日割にて講習會を開催すると
自十二日至十六日基隆、自十九日至二十三日宜蘭、自二十四日至二十九日羅東、自三十日至七月五日蘇澳

英皇帝の勅語 全國に中繼放送
英首相の演說も中繼 十二日夜十時五分から

【東京九日發電通】J・O・A・Kでは倫敦から世界經濟會議開會式の情況を放送する計畫のもとに連日テストを行つてゐたが大體中繼の自信を得たので來る十二日ロンドンの地質博物館の會場から英國皇帝陛下、英首相の勅語演說を中繼することに決定した、午後十時五分國內アナウンス、十時五十八分英語アナウンス十一時十分フランス語の譯十一時二十四分から十二時四分まで英首相の演說十二時四分より日本語通譯

豚小屋と納屋に 金四貫目をかくす
陳水塗宅の家宅捜査で判明 相當巨額を密輸した模様

臺北州下全體に亙り金塊密輸出被疑者の檢擧を續行してゐる臺北州刑事課はその全貌を知るべく東刑事課長指揮の下に市內各銀行、組合に對し地金取引の爲替手形關係を調査した結果臺北市宮前町三四九番地貿易商陳水塗（三）が本年四月頃より八百餘の 地金を 內地から購入してゐる事を探知し得たので九日午後一時頃淸水刑事係長が河之蔡林、顏刑事を引具し同人宅を襲ひ家宅捜査の末豚小屋の中に二貫目、納屋の中に二貫目計四貫目（三萬五千餘圓）を埋めてゐたのを發掘した、尚ほ多數の關係、ふいご等を設備した大仕掛な工場を構へてゐるのを發見し證據品としてその全部を 押收す ると共に陳水塗の他一味のものと目された市內同町二三九番地陳燦明（三）陳南（三）の兩名を一網打盡に檢擧して引揚げた陳南は昨年來金十五貫を密輸出して檢擧され一審で懲役三ケ月二審で罰金二百圓の輕い刑に處せられたのを奇貨とし引き續き金塊の密輸出を企てもう既に相當巨額に達する金塊の密輸出を完了したとの事でこれら一味の背後には尚多數の關係者がゐると見られ引き續き檢擧を見る模樣である

馮と會談すべく 李烈鈞張家口へ
事態重大化に驚き 反省を促すために

【上海九日發電通】馮玉祥の擧じた反中央軍は意外に大なる波紋を描かんとしつゝあり、勢力を伸張し、而も共産系色さへ帶びてゐるので國民政府は事態重大化に驚き國民黨の元老で馮と最も親しき李烈鈞を資格團に派し、馮の反省を求むるに決し、李烈鈞は八日夜張家口に向け急行した

手榴彈七箇を携へ・單身賊陣に突入
爆彈三勇士にも劣らぬ 故木内軍曹の殊勳

【奉天九日發本社特電】七日永陵街に於ける戰鬪で戰死した本溪湖守備隊の拔〇隊の騎兵軍曹木内良平の戰死に關し倭堀三勇士にも劣らぬ犠牲的美談が發表されて野上守備隊司令官初め痛悼の 涙を絞 らした、戰況等の合流點が永陵街を去る一里半附近の敵により頑強に抵抗して居るを騎馬偵察によつて知つた木内軍曹は報告終るや拔隊長に對し「敵は鞍隊にありこの仕は私一人で結構」と云ひも終らず手榴彈七箇をとり四箇を手に三箇を身に著け單身匪賊の眼に突入、手當り次第敵に投げつけ敵陣を縱横に 驅け廻 り我軍の突入を容易ならしめたもので、木内軍曹の一死はよく敵十五を殪し遂に守備隊の敵彈を受け名譽の戰死を遂げた木内軍曹は遠藤郡何縣の匪賊討伐にも乘騎偵察した勇士である

開きが大き過ぎ けふ改めて會見
金瓜石鑛山の手當問題 昨日は話が纏らす

金瓜石鑛山從業員代表と後宮氏との會見は既報の如く一日延期され九日の午後一時から行はれた、鑛山側は後宮氏側の代表は木村泰治氏、從業員代表は生野辯護士で茲に雙方の支給額と要求額とが提示されたがその間の開きが餘りに大にして結局當日の會見も 纏まり がつかず左の如き約束のもとに十日午前九時を期して再度の會見を行ふこととなつた、因に後宮氏側の提示額は鑛山稼行中の後宮氏からの打電に依るものであるが、木村氏としてはその額は幾分少額の嫌ひあるものと認めて居るので之を以て最後案とは認めず、之を基礎として三好、中止、木村の諸氏とも相談の上決定的の最後案を練る要があることを打明け、一方從業員側は當日提示された支給額は要求額に照らし餘りに 少額に 過ぎる、といつて要求額は幾分削減せねば結局纏まりがつかぬことは明かなる故山に歸郷する一名の代表者を東京に派せ更に最後案を作り世間に發表し得る程度のものを作製するといふのである、さて從業員側の最後案なるものが當初の六、七十萬圓から如何程引下げられるか、又後宮氏側から十日の會見の際 提示さ れた額（[illegible]）が如何程増額されるか、而して右の兩者が接近するに十萬圓程度か）が當日の空氣から察して一致點を見出し得るやは一に十日午前の會見にかかる大きな興味である

大東京の人口 五百四十二萬
市統計課の發表

【東京九日發本社特電】東京市統計課では大東京三十五區となつてから初めて世帶數と人口に就き公簿による調査を行ひ九日その速報を發表した、この調査は昭和七年末現在を基として行つたものだが、これによると全市面積五十五萬二百四十八方粁に對し、世帶總數は百二十八萬五千六百十二、人口五百四十二萬一千六百十九人、この中男二百八十八萬二千五百八十九人、女二百五十三萬九千三十人で男の占める人口は五割三分強である

軍艦の拜觀は 基隆で許す

第一艦隊が來月匆々入港するも拜觀を許さずとの本紙昨報の馬公消息は、馬公にてのことにて基隆等に於ては先に報道した通り陸奧その他の拜觀が許されてをり現在も何等變更なき旨井上海軍武官も語つてゐた

趣味展例會は 餘技展

趣味展覽會本月の例會として餘技展（自作の書畫、美術品、工藝品等）を來る二十四、五の兩日本社講堂で開催するが會員外の出品も歡迎する、尚右出品希望の向は二十日迄に目錄及現品を本社內同會世話人まで屆けられたいと

故金谷大將の 葬儀行はる
九日青山齋場で

【東京九日發電通】五日夜逝去した軍事參議官金谷大將の葬儀は九日午後一時から青山齋場で行はれ畏くも陛下より祭粢料、幣帛の御下賜、各宮家より花環を賜はり、南大將葬儀委員長となり步兵第三聯隊の一箇中隊の儀仗兵に參列者數百に及び盛儀を極めた

マターン機 飛行を續く
ポスト機の記錄に まだ追付く可能性

【モスクワ九日發聯合】世界一周飛行の途七日午前シベリアのブロコピエフスク附近で不時著陸したマターン機はその後快調の飛行を續け百三十六時間三十四分でポスト・ゲツティ機に比し約五十時間遲延してゐるがポスト機はハバロフスクで三十時間遲延したからこれに追ひ付くのは困難ではないかと見られてゐる

マターン機 クラスノヤルスク著

【クラスノヤルスク九日發聯合】九日朝四時（モスクワ時間）クヴネツク、ペーヌソノベロヴオを出發したマターンの世界一周機は九日午前七時三十分（日本時刻午後一時三十分）クラスノヤルスクに著陸した

成りモスクワ時間九日午前四時再びチタ方面に向け出發した

◇

【ピエログヴオ九日發電通】ピエログヴオにあり暴風のため出發を延期してゐたマターン氏の世紀の進歩機は九日モスクワ時刻午前四時十分發クラスノヤルスクに向け飛行を續けた、ニューヨーク出發以來

チタに向ふ

【クラスノヤルスク九日發聯合】當日著いたマターン機は午前十一時五十五分（日本時午後五時五十五分）息つく間もなくチタに向つた

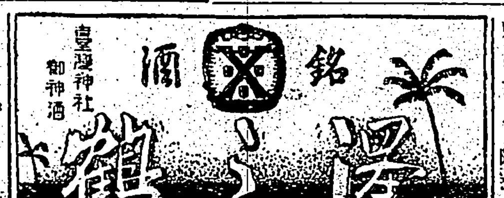

チフス腦炎豫防の ポスタービラ配付

臺北州衞生課はチフスと流行性腦炎の豫防の完全を期するべくポスター二千枚、宣傳ビラ五萬枚を印刷し州下各郡に配付した

始政記念日の 臺北の祝賀會
當日新公園で開催

來る十七日の第三十八回始政記念日に當り臺北市主催となり同日午前十時から臺北公園（雨天の際は樺山小學校講堂）に於て例年の通り祝賀會（會費二十錢）を盛大に舉行することとなつた、入場券は市內各團體、銀行、會社等に配付されてゐるが準備の都合もあるので來る十五日までに出席者數を市役所庶務課（電話四三〇〇番、構內十五番）に通知されたく又當日は各戶國旗を掲ぐるやう町委員に通知した

基隆の クルベー祭
十三日執行

【基隆電話】基隆市大沙灣なるクルベー例祭は十一日に相當するが日曜日の關係で十三日午前九時半から佛國軍人墓地に於てカトリック教儀に依り執行の豫定であつて臺北より代理領事總督府より長官代理小濱內務局長並に中商知事臨席の筈となるべく尙桑原市尹、軍部民間方面等多數參列の豫定であると

殘る二日の 獨立展
賣約も多い

獨立美術展は愈々今明兩日で閉會になるが一兩日前小品作が二十點內外到著したので右を九日番外として陳列した、尚獨立展出品の百五十點中の蒙難版の一として不死の作と傳へられた川口軌外氏の「牡丹花園」二千圓は八日臺北市內吳資業氏の手に依つて買約された、其の他淸水宗之氏の「海」鄭「牛」鈴木保義氏の「海」等買約されたが鑑賞家の間では是等の逸作が臺灣へ殘された事を非常に喜んでゐると

大里兵藏氏が 百萬圓を寄附
貧困兒童の救濟に 充當する模樣

【東京九日發電通】麴町區中六番町大里兵藏氏（八〇）は現下の社會情勢に鑑み現金百萬圓を提供して之を有效に使用せられたい旨を武藤山治氏に申込んだこの美擧に武藤氏は痛く感激し種々使途を研究した結果文部省と交渉し全國貧困兒童の救濟費に充てることになつた

豫備檢察官や 豫備判事を置く
法院條例の一部改正

內地の裁判所では夙に司法官試補豫備判事、豫備檢事の制が布かれてゐるが本島に於ては今日までこの制度がなかつたところ、今度本島法院にても豫備判官、豫備檢察官の制が採られることとなつた六月十日附律令第二號をもつて法院條例の一部が左の如く改正された

第七條第二項に左の但書を加ふ
但し豫備判官は二人以上その部に列席することを得ず
第十一條の三 新に臺灣總督府法院判官又は臺灣總督府法院檢察官に任ぜられたる者を補すべき闕位なきときは臺灣總督は闕位ある迄豫備判官又は豫備檢察官として地方法院、地方法院支部又はその檢察局に勤務せしむ
第十一條の四 地方法院長又は地方法院檢察官長は必要なる場合に於ては第七條第二項の但書の制限に從ひ豫備判官又は豫備檢察官をして地方法院又は地方法院支部の判官又は檢察官を代理せしむることを得

芬蘭飛行家 羽田に安著

【東京九日發電通】九日午前五時十九分京城を發したフインランド飛行家ヴアイノブレーメル機は飛行日和に惠まれ七時二十五分岩山、十時四十五分岡山、十一時四十五分大阪通過、午後二時四十四分熱誠なる市民の歡迎を受け無事羽田飛行場に著陸した

輕くて廉價な 野球用マスク
加瀬博士發明

【仙臺九日發本社特電】現在野球で使用してゐる捕手のマスクは除り重過ぎるので、アメリカ野球界でもこれが改良に苦心してゐるが今回現在の物より重量が五分の一位で廉いものが東北帝大金屬研究所の加瀬勉博士及び淡盛直行學士等によつて研究發明された。これは僅か千分位のアルミニュームの合金で、極めて輕快なるのみならず價も現在のものより三分の二位安く出來ると

臺北の水道を 松山まで擴張
給水戶數は三百戶 八月下旬から著工

臺北市役所では七星郡松山庄に水道水の供給をなす事となり豫て總督府に給水區域擴張工事に關する申請書提出中のところ最近認可があつたので直ちに鐵管購入の手續きをなし八月中旬頃到著の豫定であるから同下旬頃から工事に著手し約二ケ月間で延長工事は竣功の見込みで、給水戶數は目下のところ三百戶の豫定である。松山庄は水質が惡く飲料水に困り水道施設について頗る苦心してみたけれど遂に實現をみず今日に至つたものであるが今回臺北市の給水により飲料水には大に惠まれる譯で庄民の健康に及ぼす影響は蓋し莫大なるものがあるだらう

高商淡水寮の 開寮記念催し

臺北高等商業學校淡水寮では開寮[illegible]五年を迎へたので十二日午後一時より寺町同校講堂にて[illegible]八日は午前九時より千歳町淡水寮で室內裝飾、バザー展覽會を催する由

美術座談會

獨立展を機會に新興美術を語る座談會は九日午後二時半から教育會館三階にて開かれたが集る者約五十名、遠きは臺南高雄等よりの熱心な出席者もあり鹽月桃甫氏も教授等の傍聽者も見え賑かであつた、藤田大朝支局長の挨拶と來臺中の淸水南鈴木三畫伯の紹介あり三氏を中心に座談に入つたが新時代を彩る根強い新洋畫に花をさかせ出席者よりの各種の質問に三畫伯がそれ／＼答ふるところあり夕刻散會した

帝大勝つ 對醫專野球

大學高專野球リーグ戰は九日午後三時半から圓山グラウンドにて舉行大學、醫專、高校、高商の選手入場、前年の優勝者帝大より優勝カップの返還、小田野球部長の挨拶の後に次で始球式があつて試合は三時五十分から醫專（先攻）帝大に依り開始されたが醫專第一回表にて四球六本を出し安打と失策で一擧七點を得られ遂に十八對六にて帝大先づ一勝した

基隆で 野菜消毒宣傳

【基隆電話】基隆市衞生課では夏季流行病の徹底的豫防の爲女子青年團の應援を得て去る[illegible]より各消費市場に於ける野菜消毒及び消毒宣傳を開始したが[illegible]は市の[illegible]とする事となり八日[illegible]開催詳細を決定したが[illegible]ら正式に[illegible]して自發的に[illegible]行つてゐる

島內各地の 社會事業視察

【嘉義電話】臺北州[illegible]以外七名は島內社會事業視察の途次十四日夕刻來嘉、十五日阿里山へ十六日下山新竹に向ふと

日進マーケットの 新開店

市內本町[illegible]トマーケット跡に八日より名も日進マーケットを開店するが[illegible]三十日、七日の兩日[illegible]大賣出し[illegible]

けふの催し

△獨立美術展 敎育會館にて
△臺北少年野球戰 午後二時から新公園にて
△始政記念日 市主催にて各種催し
△旅行映畫の夕 午後七時から鐵道ホテルにて
△淡北外科集談會 午後一時から醫學會にて

滿洲語講習會開始
會場 榮町朝日小會館
會期 七月一日より三ケ月間の豫定（一週三回夜七時より二時間の豫定）
會費 一ケ月金三圓（前納）
申込 六月二十五日迄 會場及西門町三ノ二九 淺野清一宛（電話一〇七二番）

ラヂオ放送で大好評浪曲打揃ひ大阪派
副取 親友
京山呑風一行
十日より四日間 下二等五十錢 榮座

ラストの射殺決死！二警官の勢揃ひ
メトロ全發聲日本版 ウオルター・ヒユーストン主演
街の野獸
新人大谷日出夫の名演技
山路ふみ子 一木禮二主演
霧行燈
己が罪
環
新世界館

漢文 臺灣日日新報

對經濟的挑戰國防 外務省提倡設複稅制度

九日東京電。爲確立世界經濟平和之協致。經濟會議前。世界現狀。在于混沌。經濟的武裝平和之狀態。特如最近英國對日通商政策。藉擁水膨貿對策。而露骨取排日禁止關稅政策。然對此我國。自明治四十年以來。固守單一關稅制度。因無何等防禦的制度。而此際爲經濟的國防。宜實施複稅制度。外務省內。有力提倡。既進言外相事實。一面與大藏當局。亦開始非公式折衝。前途殊爲注目。然此複稅制度。欲代現行單一關稅。而設兩種。

一、對通商條約國應適用低率關稅。

二、對無條約國應適用高率關稅。

若不當廢棄通商條約。視我爲無條約國者。則爲稅復的適用後者。以爲對經濟的挑戰之防衛。蓋爲防止對我最近經濟的挑戰。乃適切之施設也。

閣議重要報告 京大問題態度强硬

九日東京電。九日定例閣議。午前十時。開于首相官邸。齋藤首相以下各相（山本。後藤。三土。永井四相缺席）出席。首由齋藤首相。就德川貴族院議長之辭任。不得已。經已奏請。後在決定近衛文麿公。副議長松平賴壽伯。將情報告。各閣僚承認決定。次內田外相報告。印度關稅問題頗遺憾。在倫敦松平大使與齋文外相交涉。無望解決。結局與印度政府。直接會面。協議擬定在印度森拉。而其交涉方針。欲與關係省接洽。其代表二任內田外相。次荒木陸相報告濱松飛行聯隊爆破損害。至二百萬圓。原因等調查中。更云。停戰後之華北情勢順調。次述鳩山文相。按于本日會見小西京大總長。關於京大問題。決執强硬態度。正午散會。

決定事項

一、臺灣酒精令中改正件（律令案）

金谷大將舉葬儀

五日夜逝去。軍事參議官金谷大將葬儀。九日午後一時。舉于青山齋場。陛下御下賜祭祀料。幣帛。各宮家亦賜花輪。南大將爲葬儀委員長。步兵第三聯隊一個聯隊儀仗兵。並參列者數百。極呈盛儀。

德布支拂停止令

德國政府。容認由國立銀行以債務及通貨統制所關建議形式。提出于政府之旨趣。八日公布左記支拂停止令。

一、七月一日以降。對各種長期及短期債務。施行支拂停止。而其決濟單爲兩換。

一、本支拂停止令。適用于千九百三十一年七月銀行恐慌前。所發生存在一切對外債務利子。

一、債務支拂時。對國立銀行以外之外國貨幣不公認使用。德國債務者年賦金與利息。于支拂停止繼續中。由國立銀行。基于管理轉借公債以馬克支拂。

李烈鈞急赴張家口 以求馮玉祥反省

九日上海電。馮玉祥所投反中央軍事。有惹外蒙大波紋。伸張勢力。且帶共產系色彩。國民政府恐事態重大化。乃以國民黨並革命元老。與馮最知交之李烈鈞派于察哈爾。求馮反省。李烈鈞于八日夜。急往張家口。

文相以後之進退 總裁心境有影響

九日東京電。政友會內部抗爭。以幹部靜觀形勢。將急進、自重兩派對立運動放任被動戰。兩派運動。益々深刻化。急進派七日夜。齊集于東京會館八十四名。自重派八日夜。亦聚陣于三緣亭。發表百五名同志氏名。而將實情報告于旅行中鈴木總裁。而傾全力于自派之主張。然兩派勢力。目下相伯仲。而急進派值有幹部之支持。想以後波及自重派。此間總裁將如何裁斷。殊不能逆睹。而所謂與自重派態度有異。標榜自重之鳩山文相進退。總裁之心境。自有相當重大影響。故文相以後動靜。殊爲注目。

中外要電

力說母艦要全廢

八日軍縮一般委員會。佐藤代表。由日本地理的關係。力說日本對各國若航空母艦不全廢。則于空中爆擊廢止。絕對反對。又委員會。至七月三日休會

軍縮會英案可決

八日軍縮一般委員會。押止法國反對。英國軍縮案將來爲軍縮條約基礎案件可決。

日銀正副總裁

來十一日滿任之土方、深井日銀正副總裁重任。九日閣議。正式決定。十二日發令如左。

正五位勳二等 土方久徵

任日本銀行總裁

從五位勳三等 深井英五

任日本銀行副總裁

內臺無線電話 按明年四月中開通 送受信所建于中壢

總經費約六十萬圓

國際無線臺灣局。業經決定設置于中壢街。去八日午前中。片山遞信部工務課長來中壢。山戶田郵便局長嚮導。訪郡役所及街役場敍禮。後與中尾郡守村上街長。暨有力者十餘名。共午餐。片山課長搭下午列車歸北。據同課長。所談如左。

國際無線電話局設置。經調查全島各處。然視中壢爲最適地。採香西國際無電常務。亦實地調查。結局以中壢街爲中心。發信所置于後寮。受信所置觀音街番坪。兩處敷地。各要一萬五千坪。建設經費六十萬圓。以外按裝置一萬五千圓之祕密機械。受發信各一臺。使通話中。免被他人盜聽。該機經定購製造中。按十月頃配到於近日中。買收土地後。着手建築。本年度中竣功豫定明年四月開通云。

貴族院各派交涉會 議前議長優遇法

九日東京電。貴族院。對此回辭任之德川議長。三十年議長生活。乃倣先年公于二十五年勤續之際。以院議可決感謝決議文之前例。者希仍贈感謝決議文。目下爲議會閉會中。不能手續。爰于此際。講求他法。且就優遇方法。亦將出以適當措置。擬開各派交涉會

自重派會集懇談 要求總裁善處

九日東京電。對政府態度決定。主張自重論東武、木下成太郎。其他政友會代議士五十名。八日午後六時。會于芝三緣亭。對當面時局問題懇談。結局招來黨內對立抗爭氣分。極力回避。而黨之出處進退。務使公明。俾總裁之裁斷無誤。各以其抱懷之自重意見。曉諭周圍。指導黨之大勢。鞏固結束。對總裁電報如左。以求善處。

八日夜。于三緣亭。開同志第二次會。與會者五十名。表示贊意者五十五名。計百五名。卽大簽名分自重論。黨內達大多數。冀基此多致意思裁斷。使鎮靜黨內之搖動波瀾。而對時局善處也。

小西京大總長晉京 會見栗屋次官等

九日東京電。爲京大問題解決奔走小西京大總長。就其後之京大法學部情勢報告。及最後解決策。爲得文部當局諒解。九日午前九時抵東京驛。晉京後入學士會館。會見新城前總長等。于碇商後。午前十時四十五分。在文相官邸。而晤栗屋次官。赤間專門學務局長。菊澤秘書課長等。

臺南市西門町市區 餘地已收買過半

臺南市西門町。自市區改正後。是處店舖。有前後各異地主者。因是有向後地主會之組織。然前地主所剩之土地。大都不過一步道而已。但以其爲於店前。每不自計能建築成屋與否。乡索惜奇昂。盜意後進之人。出入由是。非嫌其背案。終難解決也。故自昨年來。兩者相持。各自是其是。未肯退讓。案乃久懸。市當局。雖會出爲斡旋。以互持甚堅。終難束手。爲市大局計。近遂以昨年度市區改正剩金。分別買收。然諸地主又因州當局有明令。以該處店舖。限至本月杪。須築亭子腳。逐者則將處罰。故亦樂爲賣出。現聞收買已過半云。

北風澳分敎場 不增敎員 父兄憂慮

既報。蘇澳郡蘇澳庄。蘇澳公學校。北風澳分敎場自一學年起至六學年。以一敎員擔當。敎授時間不足。敎授材料不備。父兄有志等。甚爲憂慮。其後郡敎育當局。亦急講善後。去五月三十日。乃以蘇澳本校舊椅棹。移十餘隻。於分敎場使用。然父兄有志。猶慮皆爲本校廢物。不堪使用。且敎員尚未增加。敎授日平均無一時。空務學童六年級下之苦。據一般風評。一學年至六學年。以一敎員受持。反不及改良書房。不如自三年生起至六年生。使其通學蘇澳本校。而分敎場只收容一二年生之幼童。較爲得策。甚望當局及早速爲設善策也。

金瓜石島人從業團 組織爭議團續報 聲明重役一邊之無情

既報黃金時代之金瓜石礦山寄却解散之退職金問題內地人方面從業員。夙已設置爭議所於臺北市內。本島人一邊從業員。至今執靜觀默視態度。近亦毅然蹶起。就中三十六名。利用去四日休暇日。會合於金瓜石某處。磋商結果竟決定聯盟結束。亦組織退職手當金爭議團。作成誓約書。選舉劉石頭氏外四名。爲代表者。卽令劉石頭及曾新登兩氏在臺北黃石揚氏。外一名。留在金瓜石礦山。互相聯絡。仍先開始猛烈爭議行動。而臺北駐在交涉員劉曾兩氏。携帶三十六名連署捺印之委任狀下山。去五日下午瑞芳驛發二時十六分之列車。赴臺北。訪問律師蔡式穀。託爲爭議之代辯人。欲與內地人爭議團。呼應連絡。開始猛烈爭議。而目下駐在礦山之委員兩名。更繼續受理連署同志按來十六日。諒得二百餘名之連署。其爭議團之聲明書內容。大略如左。

會社總會時。決議支給慰勞金百萬圓。然此金額。只僅支出十五萬圓。而吾等本島人。最高受取額二十圓。最抵不過一夜之遊興料。故吾等島人方面。在山勞動。不是能力。遜色於內地人方面。而蒙其此種待遇。爭議內容。在使之再增給七萬五千圓。如是則吾等島人方面之從業員。實全然不受其餘惠而且吾輩至今。以沉默態度。注視成行。今觀其對于吾等全不肯設法。故不得已。乃起而正々堂々與之爭議云々。其結果如何。甚惹起世人注目也。

時評

○有吉公使。會汪行政院長談論日華諸懸案。孫爲將來直接交涉之地。兩人皆甚滿足。足以見其順調矣。

○此次會見。只就現實的關稅一問題。亦得外交部。十分諒解。發表其有相機改訂之意。捐去嫌怨。和好如初。爲期當遠哉。

○政友黨爭。意見激烈。總裁不敢輕易裁斷。然兩派肯許再遷延乎。文相進退得宜。有以全兩派面目矣結果如何。政界所共矚之

○瀧川敎授既休職。一言其爲赤化敎授。休職當然。一言文部當局。處置失當兩說相反。國人殊惑。京大總長。具案上京。果能解決耶。

○濱松火藥庫。大爆發。死傷數十人。損害二百萬圓一失如是。火藥不容不愼檢束不容不嚴也。

○長野一縣。中等學校。八十有八。以本島之大。有其半乎。宜其人文發達矣。然非產業發展。財力充實。烏能勝之。臺灣敎育亡國論者。所見如何。

○時紀念日。全島關係機關種々宣傳。喚起時之觀念實屬切要。況分陰寸陰。自古所惜。乃今重要官民地位愈高。遲延愈甚。非身改之。安望勵行乎。

○中南大旱求雨。反見雨害流壞道路橋梁。交通有爲阻絕。世之不如意事。往々如斯。慨慨怨歎。徒自損神耳。

○金塊密輸出破案。屢見疊出。愈罰愈嚴。乃犯之者再接再厲。民心趨利。至於斯極。根本原因。必窮究之。使之有恥且格焉。

○駐華俄使。散五百萬弗。援助共匪。俄都政府。又變方針。接濟江西赤軍。又及馮玉祥軍。均見積極。無與華復交。報以此舉。無視隣誼甚矣。荼毒中國大矣。中國人奈何不猛省乎。

奉迎三殿下 會議席上磋商

神戶九日發本社特電。朝日丸。照定時出港。有鈴木馬公要港部參謀長。河村本社長。福田定治郎氏等乘船。鈴木參謀長談曰。列席定例參謀長會議。問題主關於大演習。臺灣亦有關係。殊如高松宮殿下。並久邇。伏見宮殿下。澎基隆。高雄兩港。期萬無遺漏。亦會磋商云。

海岸特殊演習告終

臺北第一聯隊。第二大隊。自去四日起。開於基隆市仙洞孤拔濱兩海岸。特殊演習。至去九日正午告終。外山守備隊司令官。於同日午前七時過。由自動車往基。視察演習狀況。講評後。於正午歸北。

高商開校記念祭 有廉賣市等

臺北高商開校紀念祭。訂十、十一兩日。擬盛大舉行。有種々催物。卽開紀念廉賣市。陳列高商販賣市及大分縣特產品。並女子職業學校生徒優秀製作品。公開映畫。自午前六時至下午六時。上映數回。下午七時。開劇之夕。十日（開校紀念）演題。英語劇。臺灣語劇。邦語劇。十一日（開校紀念）。有邦語劇三幕。而廉賣市。每日午前六時。至午後六時。校內設備食堂。兩日間。市營自動車。將運轉延長至同校云。

竹山出筍干百萬斤 一年賣得廿餘萬圓 出貨組合來月一日開辦

竹山郡下。產出筍干。年百萬斤以上。價值二十餘萬圓。（好況時倍額）又生筍產量。年千餘萬斤。金額二十餘萬圓。爲全臺第一。盛移輸出于對岸。或內地。及消售島內。每年有增產之勢。然因商人間爭買品質。難期改良。屢受顧客刁難。虧本者不少。而銷路亦鈍。後遇對岸輸出不振。斯業者並生產者。莫不大受打擊。長此以往將來地方產業。或至不堪設想。於是郡當局。有鑑及此。計畫指導斡旋。統一販賣。及改善採買法。朝倉郡守。渡邊勸業主任等。力求州當局後援。一面與諸商人接洽結果。日前於郡會議室。開創立總會。附議諸規則。議定于內地。設置出張所數處。指定取引商人。一面在當地。亦對有緣故者。指定爲仲買人。現加入者十三名。而按買法。適用市場規則。限于竹山。鹿谷。坪子頂諸筍市。又選舉組長一名（郡守）。副組長二名（其中常任一名。爲庶務課長）。評議員五名。顧問一名（竹山庄長）等。又昭和八年度豫算。歲出入各四千七百六十八圓。按來七月一日開辦。又于八日開第一回評議員會。決議施行細則。鑑同組合之成立。將來信有裨益于當地方產業不尠云。

癌腫原因屬煙草脂 名古屋醫大近松博士發見 喫煙家一大事

名古屋八日發本社特電。奪人生命之癌腫。雖醫學進步。仍逐年增加。若英國最近五年間。增加四倍。一變爲文明病。全世界學者。熱心研究之時。名古屋醫大近松資三博士。爲欲解喫煙者。多罹癌腫之疑團。繼續研究。終得發見癌腫原因。屬煙草之脂更研究結果。遂得發見煙草之成分中アンテラチエン屬少量。爲主體。使世界學界驚嘆。是蓋癌腫發生煙草脂中。有アンテラチエン屬。依實驗足以證明。是故喫煙家。不特因ニコチン。而起肺病動脈硬化。且多出脂。而起癌腫之病實一大痛事也云云。

秀水庄部落振興 設十七處

彰化郡秀水庄。近來庄役場。與校。派出所。及敎化委員爲中心。籌設部落振興會一事。首由庄委員會。及小委員會。立其體案。圖後以敎化委員爲主力。對一般部落民。極力宣傳。自去月二十四日起。全村一致舉行發會式。直至本月五日。庄下十七振興會。茲將各部落振興會名。分擴區敎化委員。列之于左。

振興會名稱

舍厝々第一區振興會

埔姜崙第一區振興會

埔姜崙第二區振興會

下崙振興會

馬鳴山振興會

頭前厝振興會

馬興第一區振興會

三塊厝振興會

菁埔振興會

莊雅振興會

安東振興會

秀水第一區振興會

秀水第二區振興會

陝西振興會

金圳洋振興會

港墘厝振興會

窓飾競技一等入賞

左側陳列銀盃金牌。爲商工協會賞。知事賞。市尹賞。稻江信組副賞。

掘三死體解剖 調查兩姉妹傷痕 計共有二十四處

既報新竹州下新埔地方。有姉妹被人斬殺案。其後逮捕新埔庄五分埔人乙妹年四十四。查究結果。依乙妹及被殺者游徐氏阿双之夫。游細滿供述。不能一致。乃於去九日。掘出范阿芳。游徐氏阿双。王氏六妹三死體。午前十時。由來新之醫專久保博士。執刀解剖。計該姉妹死體之傷痕二十四處。果係爲一人之殺害乎。尚有詳細鑑查。而新竹檢察局管檢察官。及州。郡保員。亦出張立會云。

南州青果組合總會 八日嘉公會堂

嘉義臺南州青果同業組合。去八日午前十時。在嘉義公會堂。開評議員會。午後一時半。在同所。續開組合總會。組合長川村內務部長。及組合代議員二十九名中。二十二名出席。川村組長敍證後。就議長席。由西村副組長報告前年度事業經過。及收支決算。然事業因昨年雨水過多。芭蕉不能達豫算之出產額。席上雖有多少質問。結局依原案可決。同二時半。閉會後舉開懇親宴云。

冀得保險金 放火犯 懲役二年

臺北市建成町四丁目二十七番地土木建築請負業松永彥次郎養子松永本一。年三十六。爲冀得火災保險金。並生命保險金。於客臘三十日午前八時。放火燒其所有臺北市堀江町二百十五番地建築材料置場。然後服催眠藥。圖自殺。因此案。去九日午前十時。在臺北地方法院刑事合議部。由渡邊裁判長判決懲役二年。但未決拘留日數六十日算入云。

澎湖臺南間 海線故障 當局頗憂慮

馬公。臺南間海底線。去六日晚。突起故障。現由臺南局。力調查故障處。似在布袋之附近。馬公本島間通信。但藉無線連絡。若千艦隊入港時。未能復舊。頗阻害通信。澎湖局憂慮中云。

水上庄役場 新築落成

嘉義郡水上庄役場。去七日午前十一時。在同役場會議室。舉新築落成式。豬口嘉義郡守。簑田街庄主任。多賀明唐南靖工場長。大津水利組合理事。藤本大林庄長。其他多數參列。卽由助役開會。牛田技手工事報告。豬口郡守訓辭。來賓祝辭。閉會後。紀念撮影。繼開祝賀會。午後一時散會云。

格鬪約十五分 捕浮浪者

嘉義市西門町七丁目浮浪者盧克發。年二十八。自昭和六年七月中。因犯罪逃走中。七日午前二時。潛在市內元町四丁目阮耳之倉庫內。被同署北園、邱兩刑事。及元町派出所洪巡查三名探知包圍。格鬪約十五分間後。始得捕住。聞尚有餘罪。目下照會中云。

金塊密輸 檢擧章保正 資金供給嫌疑

既報金塊密輸出事件。北署檢擧永樂町四丁目。保正章存。繼續究問中。對此永樂町保正七名。每日到北署。說明章存無輸出關係。向各係官陳情釋放。一面北署。云目下逃走中之鄭文煙。係章作經營成錢莊使用人。鄭有密輸出金塊數十萬圓。嫌疑章等。密供資金。現力搜捕文煙中云。

簡敦浦無罪釋放

簡敦沺。士林庄人。居芝山巖麓。其妻某。日前死。當局疑爲所殺。捕之究辦。既如所報。及將事件。送到檢察局。解剖屍體驗之。斷爲自殺者。遂得無罪。日前釋放云。

學校歸途游泳 被激浪捲去

高雄市鹽埕町二丁目佐藤勘作之長男。佐藤猛。年十。去七日午後二時半。由學校歸途。與友人五六名。到西子灣濱屋敷前海岸游泳中。被激浪捲去。水上派出所。急派端艇搜查附近海中。至八日午前五時半。始發見該屍體。漂著於同所海岸云。

基隆機關庫前 汽動車發火 損害約五千圓

基隆驛構內機關庫前。第二百二號揮發油汽動車。去九日午前二時半。突然發火。消防組聞警。馳自動車唧筒。力爲打撲。閱五十分鎭火。損害約五千圓。其原因。是朝掃除夫有村助者。年十八。掃除中。誤觸于揮發油桶螺旋器。致揮發油漏出引及于機關庫入口之石炭火。燃及車體全部。又有村兩手。亦負全治二週間之火傷云。

捕賭犯數名 多被脫走

臺南署岩本、陳、梅野、陳四刑事。八日朝密行市內。風聞有數處開賭中。卽往檢擧。本島人七、八名。內亦有知名之士。及婦女子。又被走脫者不少。現搜索中云。

高雄

漁船救助

高雄市湊町二丁目坂田安次郎所有第三大漁丸。爲赴南洋採取新嘉坡方面貝類。四月十七日。川高雄港。中途以汽罐發生故障。漂著馬尼剌。目下救助中云。

短見投水

高雄市北野町一丁目吳恭之妻吳葉氏檢。年二十二。七日午後八時頃。爲洗衫細故。受其姑痛責。憤自投川。八日午前五時四十五分頃。被通行人發見該女。爲溺死體。漂流在川田橋下附近水面云。

南投

檢所入札

名間庄濁水檢查所。自移築以來。不惟每期繳數增加。得價亦占全島之第一位。者番欲擴貨造場及並在宿舍。去七日在同業組合本部。付競入札。不日中便欲着手將築云。

賭徒即決

草屯庄草屯字金山。年三十八。原月眉人。寄居於同所林清江。年四十一。同所黃溪。年三十九。同庄山腳人簡江澤。年三十四等四人。去月二十二日下午三時。在同所六六八地水木家。賭以四色牌十和。風壓不密。同人有四逃路至。現場被。去六日由中島司法主任。卽處以罰金三云。

選手歸任

在京都武德祭之選手柏木（錦）（遞道）（交道）兩巡查。山道巡查約四十日間。去六日歸任。

軌道事故

南投輕鐵所有六號車。爲中寮庄二瓶溪人蘇添關。年三十二。去五日搭客二人。由南投出發。至南投街包尾。有同地江氏分之孫盛氏月。年四。突然走出欲橫過其軌道。押事急行制止。已來不及。致該幼女頭部。負要治療三週間之傷生命無礙云。

交通復舊

既報南投。草屯庄土城汶各間之鐵道。因豪雨流失數處。經所有者豫中輕鐵急行修繕。去六日已回復交通云。

海山

青聯總會

海山郡產業組合青年團聯盟第一回總會。去八日午後一時半。開于郡役所會議室。是日出席青年聯盟員三十餘名。並多數來賓臨席。席定。就開會辭後。合唱國歌。次郡理事長。拜讀戊申詔書。並敍禮。次入議事。終後、一同合唱產業組合歌。直至午後四時頃散會。是日附議事項如左。

一、產業組合研究所關。卽一人一事研究之實行。產業組合讀書會開催。家之光讀會。講習國語會出席等件。

二、組合青年部援助所關件。

三、會費徵收所關件。

四、各種會合集合出席之件。

五、徽章佩用所關件。

時紀念日

本十日時紀念日。由海山郡役所協同敎化聯合會主催。擬施行左記各項

一、當日午前九時起。街役場吏員。民間有志。男女青年團員等。各手執宣傳旗。以樂隊先導。巡迴街路各街。

二、印刷宣傳單數千枚。分配于各戶。以期其徹底。

詩壇

限題蘭世叔題詞 張一泓

逍遙是處適閒情。卜築塘邊削半平。[illegible]

特許 ラヂオ用・通信用・燈火用 岡田乾電池 鉄道省・遞信省・陸海軍御指定品